大楚報

第三八一號

今日本報兩大張

售報價目：本市每份五分，定閱每月一元，半年五元五角，全年十元，外埠另加郵費

廣告刊例：每行十二字高，每行每日三角，每欄一百十五行，長期折扣面議，一律日金計算

今日提要

▲日政府決定阿部特使來華訓令（一版）

▲英改進對北歐巴爾幹政策（二版）

▲汪主席胞姊昨對本市記者發表談話（七版）

▲省府通令各縣慶祝國府成立典禮（七版）

日政府臨時閣議決定

阿部特使來華訓令

隨員團人選亦經愼重銓衡

壯行會中發表宣言演詞

▲中聯社五日東京電：日政府定於六日晨十時，在首相官邸，舉行臨時閣議，正式決定與亞院所通過，將由阿部大使携行之日政府訓令案，閣議散會後，並擬舉行參議會，由首相說明該訓令案，求參議會之諒解。

▲中聯社六日東京電：米內首相，六日下午三時，入宮覲謁日皇，奏陳該日臨時閣議決定之阿部大將，携行訓令內容及隨員姓名。

▲中聯社六日東京電：日本歡送特命全權大使阿部大將，首途來華壯行會，國民大會，六日下午，於日比谷公園盛大舉行，議如下：

宣言

建設東亞新秩序，乃日本確定之國是，舉中日滿互相提携共存共榮互相敦睦之實，確保東亞永遠之和平，係日本國民之絕對信條，現新中國政府因更生已還都南京，揭揚和平反共建國之大旗，一路向建設新東亞之大道邁進，此與日本之國是全然相一致，故每一日本國民，不惜全幅之擁護，至於重慶政府，現仍沉醉於抗日之迷夢，依然繼續執拗之抗戰，吾人當此之時，顯揚開國之精神，全國上下一致，愈益鞏固國內體制，期斷乎將其剿滅，進行慣徹其目的乃吾人確信不疑者現新中國中央政府已成立，吾人在此開國民大會，慶祝其成立，併對特命全權大使，阿部信行閣下負重任而特派赴中華民國之壯途，以滿腔之熱意，以壯其行云

決議

新中國中央政府成立，東亞之情勢正將劃一轉期，吾人在此，以其新決意，澈底加以擁護，斷然克服前途之難關而期完成事變目的

阿部特使隨員團

經愼重銓衡決定

▲中聯社六日東京電：關於阿部特命全權大使隨員團之人選，政府與阿部大使，曾愼重銓衡，今日已正式決定如下：

興亞院書記官	太田一郎
同　上	矢野征記
興亞院調查官	安藤明道
同　上	草鹿朝之介
同　上	久源重遠
同　上	岡田有次
興亞院事務官	粟澤一男
大使館參事官	日高清三郎
同　上	挽本俊一
大使館一等書記官	杉系荒太
大使館三等書記官	清水董三
同　上	木村四郊義
同　上	石黑四郎
同　上	下田武三
領事	中根直介
陸軍少將	影佐損明
陸軍步兵大佐	天崧那華雄
同　上	川本芳太郎
陸軍步兵少佐	石原常次
陸軍砲兵中佐	晴木慶種
陸軍主計中佐	平井農市
陸軍主計少佐	大村敏風
海軍少將	須賀彥次郎
海軍大左	中村勝平
海軍中佐	藤井茂
海軍少佐	扇一登
正五位勳四等	犬養健
同　上	宇治田直議

阿部特使壯行會

發表宣言及決議

▲東京六日同盟電：阿部大將壯行會之宣言及決（議）

阿部特使訓令案

壯行會米內致詞

▲東京六日同盟電：特命全權大使阿部信行大將，照携帶之訓令，六日在臨時閣議正式決定，同時發表隨員團氏名，外交財政方面之顧問團，亦定於近日中追加發表，於是關於派遣阿部大使業已完成一切之準備，故米內首相將於八日上午與阿部大將會晤，親交訓令，而該訓令已將與中央政府調整新國交之基本要綱大體，關於細目之具體要綱附與阿部大使廣範圍之自由裁量權更決定從現地臨機應變向米內首相有田外相請訓

▲東京六日同盟電：於阿部大使之壯行會米內首相之致詞如下，中國之新中央政府，以三月三十日之還都典禮而告蔭成，此後正順調整備日本對容共抗日之蔣政權，斷乎加以鎭壓，國其潰滅，同時期待與日本互相提携，相當建設新東亞之中央政權樹立迅速，一方面在中國有識之士，夙已諒解日本之眞意，在各地展開和平運動，汪精衛氏廣集此等同憂之士確立眞實立於國民基礎上之新中央政府，故日本衷心嚴祝新中央政府之成立，同時與其堅固提携，與滿洲國共循完成建設新秩序大事業路邁進，日本之態度已明示于三十日日本政府所發表之聲明，日本立於複雜之國際場面，時當努力發揚國際正義與確立人類和平，此乃諸位所深知者，建設東亞新秩序亦即此意，此次民對於新中央政府之樹立，日本對其發展與以全幅之協力及擁護，同時新政府期待與日本互相提携向建設東亞新秩序邁進，貢獻東洋和平並進而貢獻世界和平，因新中央政府之成立，更生新中國茲已發軔，誠堪慶祝，而他方以重慶爲中心容共抗日之勢力現尚殘存，但相信彼等將逐漸悔悟其非，而投奔於南京國民政府之傘下，若仍然抗戰到底，日本斷乎加以剿滅，固不待言，對將來一切之障害，以堅固不拔之決意，將其克服，期完成事變之目的，因此我等日本國民必須發揮肇國之精神愈益鞏固操志，更以一般之緊張與努力，爲完成新東亞建設而邁進，此次阿部大將當含有此種意義之更生中國發軔時，任特命全權大使，爲處理特別重要之任務而出使南京，阿部內閣人格高潔，譏見卓拔，處此重大時機，誠可謂得人，吾人此將與全體國民衷心祝賀阿部特命全權大使閣下之壯途，祈其多幸

▲上月二十九日日本外交協會開壯行會，歡送慶祝新中央政府特派大使阿部信行大將，照相係阿部大將在席上致詞時之影

繼續殲滅華北共產軍

日軍將展開掃蕩戰

決繼續以前志願救濟華北民衆

▲中聯社五日北京電：日軍本其反共政策，傾注全力，以共產軍爲目標，完成今後之掃蕩戰，以救華北之一隅民衆，剷除赤化之患，此後將展開活動之掃蕩戰

▲北京五日同盟電：新國民政府成立，與華北之殘存蔣軍，以深刻之動搖，雜軍及中央軍，投降日軍者，絡繹不絕，其間，僅共產軍繼續蠢動，擾亂華北治安，但據最近之情報稱，華北共產軍之現有兵力，估計大概有十八集團軍（舊國民革命第八路軍）三師，約八萬，新察冀邊軍四師，約三萬名，遊擊隊約十一萬名，在陝西軍隊約二萬名，合計達二十四萬名，其如朱德部下第一百十五，第一百二十，第一百二十九各師，乃中央軍到底不能並肩之有力軍隊，以此爲中心本年初以來，蠶食山西省北部國民黨軍之地盤，卒完成連繫陝西北部與晉察冀地區之赤色迴廊，以至驅使閻錫山部下之山西軍，重慶政權最近事實上，亦承認共軍在華北之優越地位，在華北之抗日戰，事實上成爲委諸共產軍之形勢，於是華北之日軍針，自然根據其本來之方針，傾瀉全力防共，此後之掃蕩戰，以共產軍爲目標，使華北一萬萬之民衆，得免捲入於赤禍

安南貴州間交通要衝已被炸毀

空軍大編隊襲贛省鷹潭

▲中聯社五日廣東電：華南日艦隊報道部發表：海軍航空隊，四日進攻安南貴州省間之交通要衝，廣西省平馬，大獲勝利，三原少佐所統率之增永中村，鍋田各部隊，是日下午五時，向平馬渡頭附近軍需品倉庫，及汽船沙船、汽車隊，轟炸約歷二十分，有倉庫一棟，及附近渡頭之數十艘沙船，停泊四處燃料油發火，及一艘汽船，亦中彈破毀，日軍一舉而加以殲滅，然後返防，安南經平馬而通貴州四川之運輸路，因滇越鐵道，屢次遭日海軍航隊轟炸，致安南昆明間之運輸，大受阻碍，該綫遂變成重要之交通路，最近蔣軍努力由該路將集積安南之軍需品，運輸入內地

▲中聯社五日某地電：松山，鈴木，高橋，小村，日陸軍航空隊，今日下午三時五十分，以大編隊長驅進襲贛省浙贛綫之鷹潭轟炸該地車站火車庫，及軍需品倉庫，予蔣軍後方某基地以重大打擊

武漢特別市市政府宣傳局市聲月刊徵文啓事

一，種類，論文，軼事，遊記，劇話，影評，脚本，小說，連環漫畫，其他各種文字。二，體裁，文言白話不拘，文題自擬。三，字數，不限。四，限期，四月十四日。五，酬金，一經採用，酬金從豐，分別門類，文字每千字二元至五元，（以改正後字數計算）圖書面議。六，稿經本局採用，本局有修改權，如不採用，附郵即予退還。七，惠稿須蓋章，並開明姓名，住址，領酬憑原印鑑。八，來稿請寄市政府宣傳局市聲月刊編輯室。

滿蘇國境蘇兵又越境

蘇軍放火圖燬滿警察監視所

雙方對峙形勢緊張

結果蘇軍撤退始告平靜

▲中聯社五日東寧電：三日下午四時，有蘇聯兵十數人越境放火，企圖焚燒東寧南方烏蛇溝岸滿洲國境警察隊監視所，雙方對峙終夜，並增派兵力，形勢極爲緊張，迨至四日上午一時，蘇聯兵即行撤退，始歸於平穩

▲徐州五日同盟電：蘇北地區之日軍，三，中之綜合戰果如下：一，交戰蔣軍兵九四一五四名，一，蔣軍遺棄屍體一〇六二具，俘虜七十八名，一，鹵獲品，重，輕機關槍四挺，外槍械子彈不計其數

行政院通令各省市

取消不合法稅收

以維民生而蘇民困

▲中聯社六日南京專電：（行政院訓令各省政府市政府）爲訓令事，比年以來，田野荒蕪，瘡痍滿目，民力凋弊已極，亟應培養元氣，以蘇民困，近年各省市縣所徵進出口貨物查驗費，特種營業稅等名目紛然，着各省市政府，立即轉飭所屬，將一切未經呈報財政部核准之捐稅，就日停止徵收，當由財政部通知籌劃，迅圖整理，至地方財政，務使地方行政，不因此稍受影響，庶幾國計民生，稍得兼顧，合行令仰各省市政府，一體仰即遵照勿違，除分令外，此令，行政院長汪兆銘，財政部長周佛海

中央政治會議

昨舉行二次會議

決定國府還都前法令去取

修正所得稅條例取消雜稅

▲中聯社六日南京專電：中央政治委員會，四月六日開第一次會議，出席委員，主席汪兆銘，陳公博，梁鴻志，溫宗堯，周佛海，林柏生，丁默村，諸青來，趙毓松等二十六人，（甲）報告事項，（一）宣讀第一次會議紀錄，（二）各專門委員會委員名單，（附名單）（五）（討論事項），（一）主席交議，修正軍政部組織法案，（決議）大體通過，除國民政府准予先行改組外，仍交立法院審議，（二）主席交議，國民政府還都前法令，應如何適用及修訂案，（附說明及辦法）決議，通過，由國民政府分飭知照，（三）主席交議，中央各機關主管長官，特別辦公費標準案，決議，通過，由國民政府分飭施行。（四）主席交議，陸軍軍官佐薪給，如何決定案，決議，連同海軍空軍軍官佐暫行薪給標準，交軍事委員會常務委員會，從速審訂，提出下屆會議。（五）委員兼監察院長梁鴻志提，請任命徐大傑，許超璽，吳應培，李天和，袁觀公，伍憲子，科亮，汪古懷，山誦先，江鎮三，朱景邁，李理，陳士銘，李鼎士，于實軒，馬季，莊狄侃，李宗唐，喻兆麟，張載丹，呂一峯，項月，張厚穀，爲監察院監察委員，決議，通過，由國民政府任命。（六）委員周佛海提，請修正所得稅暫行條例，並自本月份起，先行恢復征收第二類（薪給所得）所得稅案，決議，修正案通過，第二項刪去，餘照案通過，由國民政府公佈施行。（七）委員周佛海提，中央銀行籌備委員會章程案，決議，通過，由國民政府公佈施行，（丙）臨時動議：（一）委員兼司法院院長溫宗堯提，請特任朱履龢，兼中央公務員懲戒委員會委員長案，決議，通過，由國民政府特任。（二）主席提議，加派陳文釗，李士羣，王永泉，招桂章，黃其興，爲軍事委員會委員案，決議，通過。由國民政府特任。（三）委員兼國民政府還都籌備委員會主任委員褚民誼提，請增撥臨時費，以應實際需要案，決議，超過之額，指定褚民誼，陳羣，任援道，梅思平，諸青來，傅式說，趙正平，七委員審議後再議，（四）委員兼立法院院長陳公博提，李少軒因另有任用，辭去立法委員，以伍澄宇繼充案，決議，通過，由國民政府分別任免。討論事項第二案附件，主席交議，國民政府還都前法令，應如何適用及修訂案，查國民政府暫經還都，此後關於法令之用途，自以機承舊制爲原則，惟過去種種法令，其立法原則，間或與現行政綱微有出入且自二十六年十一月移駐重慶辦公，迄至本年三月三十日還都南京，其間經過兩載有餘，種種事實演變，亦爲政府所不容忽視，此後行政司法各機關，如純然遷就事實，因爲法理之所不許，或因執法系統，亦勢必至於與事實所過甚，茲提出法令適用及修正要綱如左，敬候公決「一」由國民政府通令全國行政司法各機關，一切法令以適用民國二十六年十一月十九日以前施行者爲準則，（二）中外人民在還都以前，因適用他種法令而取得之權利或利益，現在適用國民政府法令而有受損害或喪失之情形，各級行政及司法機關，應妥籌補償方法，暫予保留，呈候核定，並由行政及外交各機關，儘速調整，（三）還都以前國民政府法令與現行政綱，不相容者，應由行政院及立法院遵照政綱，儘速修訂，（以下各種專門委員會委員人選從略）

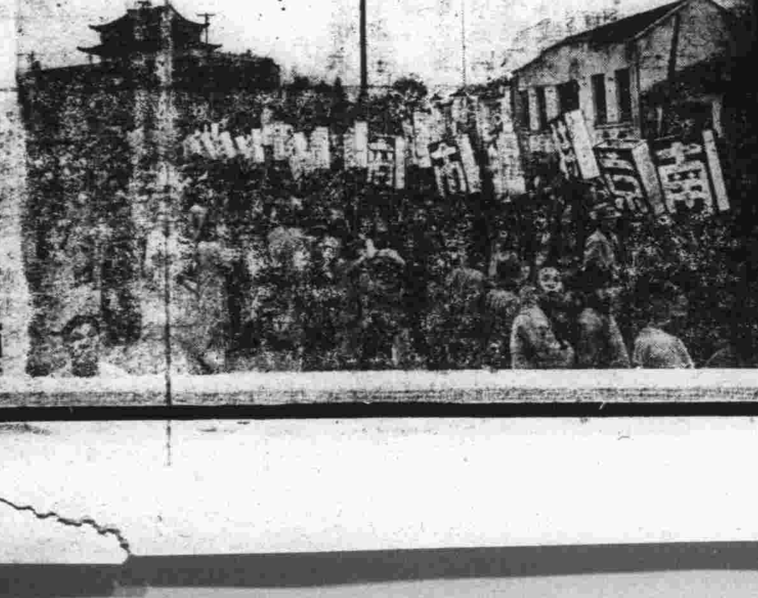

照片說明：圖係南京市民慶祝國府還都的提燈會

社論

承認不承認將如之何（予）

國民政府還都後，第三國的承認與不承認，似乎成了當前重要的話題，抑若非得到國際的承認，便不能存在似的。關於這個問題，如果從國際公法，或依國際習慣上說，固然是要得到承認的，否則便不是合法的，正如私生子一般；但若是從今日强權的成例，如意之侵阿，如德意之助西班牙，如德蘇之分割波蘭，如蘇聯之侵芬等，那裏需要國際的承認!?這豈只是今日的强權者如是，就是我們中國古代，早就有了「强者爲王，弱者爲寇」意思就是「以力行仁者王，以力假仁者霸」的不少的歷實。

可是，今日中國國府還都，雖不是征服，也不是被征服的政府，無論從那一方面看，國際承認也可，不承認也可，茲試申其意義如下：

（一）從法理方面說，國民政府是還都，不是另成立的政府，因爲內部負責的人，不但是中國的名士，爲人民所信仰的人士，並且大部還是國府舊有的主幹，這怎能說國府不是合法的還都!?如果說國民政府內部改組了，便認爲是另成的政府而不加承認，那末，現今日本內閣的改組，法國內閣的改組，以及最近數日英國內閣的改組，國際對之如何？這是事實，是不待贅言的了！

（二）從事實方面說，此次國民政府改組還都，不過是國府內部政見的分歧，主張的不同，以致發生戰事，以致改組還都，雖然日本干涉我們的內爭，究竟日本是鄰邦，是和中國同文同種的，同時，日本政府一再聲明，不是爲的侵佔地盤，奪取政權，乃是爲要建設新中國秩序，建設新東亞秩序，至中國的人民。爲了厭戰的關係，爲了共產黨的可怕政策，爲了國府還都的意義正大，那得不鼓舞歡欣，而表示歡迎!?

根據上述兩點，可以說改組還都後的國府，既然是原有的國府還都，而改組又是各國常有的政治形態，而不問第三國承認與否，已經成了歐美列强的慣技，何況今日的國府是國民所歡欣的政府，更不必顧及這些皮外的承認與不承認！

一個國家，一個政府，絕不是身外的人或國家，加以空虛的承認便可以存在，這尤其是事實，尤其是理法，歐美列强既不能制止中日兩國不發生戰爭，又不能制止重慶政府與各國所反對的共產黨第三國際蘇聯合作，簡單明白的說，就是不能保障中國的獨立生存，到了中國今日稍有辦法的時期，而欲以不承認爲詞，是不啻只願中國滅亡，不願中國生存的表現了！最後的話，一個國家的生存，在自我的方面，是要自己奮發有爲，而自他的方面，第三國要保持自己的利權，還是要靠中國，那些欺人自欺的承認與不承認，於中國既無關，於歐美各國自身亦無益！

英在外交經濟上改進
對北歐巴爾幹政策
召集駐外各大使開會議
對瑞典挪威親德頗憂慮

△中聯社五日巴黎電：英政府前曾召集駐巴爾幹多惱河各國大公使於倫敦，將由七日起，協議重要外交問題，羅蘭駐意大使，四日夜所以返回倫敦，聞亦爲出席與會者，此次外交官會議，其主要目標，聞爲協議關於意蘇動向，並將討論英國對巴爾幹經濟政策，當此英國設立商務公司對巴爾幹經濟政策，趨於表面化，此舉殊堪注目，關於此事，當地消息通見解如下，英政府爲實行向巴爾幹多惱河各國，購進大批從來德國所需戰時資材，以封鎖各國對德供給，及鞏固巴爾幹各國經濟地位，於經濟上，增進其對德蘇壓迫抵抗力，將於此次會議，協議外交方策

承認德船通過領海

△倫敦五日同盟電：據英政界方面，五日下午哈里法克斯外長，邀挪威公使可爾斑，及瑞典公使普立茲兩氏至外交部，面遞闡明難關於兩國中立，英政府態度之通牒，通牒之內容認尙守秘密，係似調於兩國容許德船舶輸送斯干的那維亞鐵鑛，通過領海內之問題云

英向瑞挪提出抗議

△倫敦六日路透電：據當局聲稱，昨晚英外長哈立法克斯接見駐英挪威及瑞典公使，報告關於斯坎第挪維亞中立之消息云

△倫敦六日路透電：據挪威「朝報」載稱，英法目前逐漸認淸本身實力之雄厚，並謂：激烈作戰之期已至，據瑞典「晚報」之消息，關於民主國反對侵略國之效果，以前發生所有之疑點，張氏伯倫於最近之演詞中，逐一解釋云

英對德强化封鎖策
不顧中立各國權益

△倫敦五日同盟電：四日張伯倫首相出席保守黨中央評議會，再力言對德經濟封鎖之必要，其中暗示對中立國壓力之强化尤惹起注目，大旨如次：

於戰爭勃發之當初德國之戰爭準備，較英國進步甚遠，然我等於此七月之間，完成一切之準備，齊備一切攻防之武器業已增大非常之戰鬥力，現不論任何臨來，均不恐懼，以平靜與沉重以對付將來，但余決非過小估價敵軍之實力，必須更加强對德封鎖，期敵方屈服，我等決不思損害中立國或與以妨害，然吾等爲達到我等正義之戰爭目的，不能使德國無限制從中立國得到利益及獲得援助，中立國方面表面不論如何言之，但彼等心中深知英國之勝利乃與彼等的自由者，英國若敗北，彼等將被迫入奴隸之境界，我等盡力考慮中立國之權益，結果保阻止我等之作戰，與敵人以可乘之際，然由於對德封鎖之强化，逐漸堵塞該空隙，隨戰爭之進展，該封鎖之絞殺的効果，將漸漸從敵人榨取其生命之血

△中聯社五日倫敦電：封鎖部長奧納九日乘飛抵倫敦，與英戰時經濟部長克洛斯埃，作重要會談，討論關於强化對德封鎖事項，兩人會談，六日仍繼續舉行

威爾斯發表
新歐洲地圖宣言
關於聯勝利後地圖 幷未見懸法首相室

△華盛頓五日海通電：關於法揆來諾辦公室內懸掛之新歐洲地圖，據美副國務卿威爾斯于星期四宣稱，關於聯軍在勝利後，瓜分德國及意大利一節，本人並未與現任法揆會談，亦未見此種地圖懸掛來諾之辦公室中云

巴黎警察破獲
共產黨宣傳機關
該黨散發傳單大肆活動
英法共黨互表同情

△巴黎六日路透電：據昨晚此地發表，巴黎警察破獲共產黨大宣傳機關，業已逮捕十九人，黨徒在大汽車內，及巴黎郊外之飛機工廠，散發傳單，大肆調查國防工作諸工廠內共產黨徒之活動後，遂開始逮捕黨徒云

△阿姆斯特丹五日海通電：據倫敦傳來之消息，法共產黨議員四十四人判罪以後，星期五英共產黨發出對法共產黨表同情之宣言，略謂：反對戰爭，及釀成戰爭之負責者誓必繼續舉行云

日西通商協定
西班牙決派特使赴日
辦理該協定簽訂事務

△中聯社五日馬德里電：西班牙政府，爲批准曩日成立之日西通商協定，定於下月上旬，派遣特派使節赴東京，該團以十五人組織，由前西屬摩洛哥高等事務官加斯恭洛希羅那中將任團長

駐日美大使
克萊琪返美國
行前將與日外相討論

△東京五日海通電：據日報紙之消息，駐日美大使克萊琪巳乘淺間丸，首途返國，不久立即返東京復任，美大使未動身前，將與日外相及外次，討論天津白銀問題，及對付日商輪載運之德貨之方法云

寫眞說明：圖爲德國掃雷艇在波羅的海巡邏情景（海通社）

美發展南美貿易
最近舉行一千一百萬元借款
聯邦貸款局長發表

△中聯社四日華盛頓電：美國向中南美各國，作經濟發展，最近頗趨積極，約茲聯邦貸款局長，今日發表稱，美國輸出入銀行，爲促進對南美各國貿易發展，最近舉行一千一百萬金元貸款，其中五百萬金元，直接貸予哥倫比亞，其餘六百萬金元，貸予何方，則尙未詳

英保守黨會議
結果係表示張伯倫
與邱吉爾地位不變
但張邱意見仍屬分歧

△阿姆斯特丹六日海通電：倫敦政界認爲保守黨會議之結果，係英揆張伯倫及邱吉爾地位中實力，實際上不變之表示，張邱二氏舊有意見之分歧，依然存在，張伯倫仍掌保守黨之大權，無人與其抗衡，邱氏素向爲黨員不信任，尤其對於邱氏之二次改組該黨一節，極端反對，故邱氏在該黨之勢力甚微，然熱心戰爭一舉，大受軍事各界之信任，張伯倫在國會仍爲保守黨領袖，邱氏其後必獲大權，如政府目前之作戰政策，經證實確係無力後，邱氏方可挺身以代張伯倫云

德軍在薩爾一帶
毀壞英法堡壘
猛攻隊截獲武裝無數
英輪不斷被德襲擊

▲柏林五日海通電：關於星期五之德軍戰事公報，德軍事專家補充海通社如下之消息：莫沙爾及事費爾茲森林之間，略有砲擊活動，德猛攻隊在薩爾勞屯西南部毀壞敵堡壘，敵軍十五人陣亡，德方僅兵士一人斃命，數人受傷，德猛攻隊截獲武器及服裝無數，三日德步兵上尉將法軍士在萊因上部巴爾斯地方懸掛之法國旗取下，因天氣惡劣之故，雙方之空軍活動遂被阻止，德商輪「里昂哈德」號任北海亦被轟炸，該輪係于三日下午二時，爲英轟炸機襲攻，投彈數枚，盡落於水中，此次襲攻係在伊斯堡附近發生云

△巴黎六日路透電：據昨晚發出之公報稱，昨日在西綫活動之德偵察隊，爲法前哨擊退，據聞：德偵察隊首領已被法軍拿獲云

△柏林五日海通電：據星期五正午德軍最高當局發表，薩爾勞屯西南部邊界區之堡壘，爲德猛攻隊所襲攻，敵軍損失重大，十五人陣亡，其他陣地，並無特別戰事可述云

△米蘭五日海通電：據「希拉報」轉載倫敦之消息，英漁輪「戈斯本」號爲德機擊沉，水手爲另一漁輪救起云

△倫敦六日路透電：據英空軍部發表，星期四下午英空軍轟炸機隊侵入德國防綫，偵察威爾哈姆夢芬海軍根據地，敵戰艦一艘爲英機襲攻，南部另有驅逐艦四艘，亦被損毀，英機幷無損失，均安返原防云

天津白銀問題
再度舉行會議
在日英或津舉行未定

△阿姆斯特丹五日海通電：據倫敦傳來之消息，關於天津英法租界存貯之白銀問題，目前業已舉行新會議，態度漸趨和好，半官方各界企望不久定可結束，此次會議係英日中三國代表組成，關於會議之內容，及是否在倫敦，天津或東京舉行會議，尙不可知云

△倫敦六日路透電：據路透社之消息，關於天津白銀問題之會議，已在和好之態度下舉行，雖會議不及一星期，仍望結束時，收實際之效果，負責各界指出，因包含中英談判之故，此次係中英日三國代表組成之會議云

△中聯社五日倫敦電：日日新聞報今日載稱，懸案中之天津現銀移交問題，或將於下週中解決，同時，天津租界之封鎖，亦可告最後之解決云，但此項觀測，是否確當，英外部及日大使館，均保守緘默

▲又電：英政府發言人稱，關於日日新聞五日所稱天津現銀問題，將於下週內解決一節，宜日英兩當局，於良好情形中，繼續進行交涉，此事將告圓滿解決，惟謂一週內，即可解決者，則尙未有所聞

英爲擴大對德封鎖
謀擴展至太平洋
此事需先獲日方諒解
又有一派主張 誘日參加英法作戰

△中聯社五日紐約電：據美聯社電，英外相哈里法克斯，雖聲明英國不變更對重慶政策，但英國援助渝府，已趨於消極，而漸傾於對日妥協，此次英國改變遠東政策，傳說英國欲成其對德作戰效力，一部有力方面主張，欲期對德經濟封鎖戰無缺陷，需將封鎖綫延長至太平洋方面，故需先獲得日本之諒解，又有一派主張，需積極誘導日本參加英法方面作戰

竹內總裁報告 物動計劃

△中聯社五日東京電：竹內企劃院總裁，今日在定例閣議席上，作十五年度物計劃之經濟報告謂，因歐洲戰爭及其他關係，殊覺遺憾，計劃稍爲遲緩，預定本月末可完成云，求閣員諒解

德當局否認
召還駐蘇土大使

△柏林六日海通電：關於外國報紙盛傳：駐莫斯科德大使希倫堡及駐土耳其德大使巴本奉召回國之消息，星期五晚柏林有關當局業已否認，並謂二大使仍在原地供職，並未返國云

羅斯福政治勝利
提議互惠通商法通過
此爲選舉戰政綱之一

△中聯社五日華盛電：羅斯福總統，前曾向議會提出一案，將互惠通商法延長三年，至一九四三年六月十二日止，該案今日在上院原案通過，此舉表示羅斯福總統在政治上獲得勝利，因通商貿易政策，將爲秋季總統選舉戰重要政綱之一

英蘇謀接近歟
英外長與蘇大使會商
謀改進英蘇通商關係

△倫敦六日路透電：據路透社外交通訊員之消息，英外長哈立法克斯與駐英蘇大使梅斯基會議之問題，係改進英蘇通商之關係，據蘇俄方面聲稱，直接由英蘇通商，間接因蘇俄與立陶宛，愛沙尼亞，拉脫維亞所定之互助條約，供給波羅的諸國自由經蘇俄運輸之故，實獲益非淺，蓋英國可得波羅的諸國，以及經麥姆斯克或黑海口岸之蘇俄供給，然是否在此路綫實行其運輸，尙屬可疑之處，但目前之揣測，僅係蘇俄贊成恢復通常商業關係之一部云

國府改組還都後
渝對外條約無效
汪主席通令知照

△中聯社六日南京專電：（國民政府令）國民政府業已還都南京，重慶方面，對內所發佈之法令，對外所締結之條約協定等，一概無效，仰行政院轉飭外交部，通告各國知照，此令，代理主席汪兆銘，二十九年四月六日，

教部長趙正平
視察教所
對學員訓話

△中聯社六日南京電：教育部長趙正平，於五日上午十時，偕同次長樊仲雲等數人，至建都路教員養成所視察，在大禮堂召集全體學員訓話，語多勗勉，並對訓教方針，垂指詳盡，而加指示，歷一時許始歸

青年週刊

第四十三期　武漢青年協會主編

青年與環境

靜齋

舊社會已走向日落黃昏的暗夜，而新社會尚未達到破曉的今日，激盪全世界的狂風暴雨，必然的恐慌不住向着廣泛的青年羣襲擊，我們青年處於這樣環境之中，波濤顛簸的洪流，眞是不寒而慄！因此有許多不能自拔的青年，遂怨天尤人，頓足長嘆，而流於消極與悲觀，還有一般意志薄弱甘於自殺，言之令人痛心！

誠然，社會的不良，造成青年消極與悲觀，青年人誰不願處順境，事實上不能使你得到順境，你當逆來順守，安之若素，不必自己頹喪心志，毀滅人生，即令是萬惡的環境壓迫我們，你也要拚着你的力量去奮鬥，人世猶如走路一般，誰不希望走康莊大道，而走羊腸小徑呢？如果你的環境是前有荊棘，後有虎狼，切不可中途停止，坐以待亡！必須要吃苦耐勞，忍辱負重，要「窮且益堅」，抖擻精神，前斬荊棘，後殺虎狼，做一個造環境的英雄，不要作個順服環境的奴隸，所謂時勢造英雄，英雄造時勢！

孟子云：「天將降大任於斯人也，必先苦其心志，勞其筋骨，餓其體膚，空乏其身，行拂其所爲」，又云：「生於憂患，而死於安樂」，據上所云，環境惡劣，未必不是幸福，環境優美，未必不是禍患，青年人生在困苦的環境裏，就應該有戒懼心，時時刻刻要勤勉謹慎，砥礪志氣，要存做個造環境的英雄，所以困境，正是我們青年的一付刺激興奮劑，也正是助我們青年人成功的嗎啡針，法國近代詩人組桑有云：「我們大能力都從大痛苦中得來」，誠哉斯言，那些萎靡不振，目前苟安，心志不堅的青年，若是沒有一種東西來刺激他砥礪他，又叫他生在順境，就會樂逸生淫，行爲浪漫，不顧自己的前程，驕傲自滿心即隨之而生，進取觀念，求知求能的思想也要因之消滅，所以青年人生在順境裏，好像吃麻醉藥品一樣，正能麻醉青年人的性情，消磨青年人的志氣，那會葬送他的一生，所謂死於安樂！

我們青年人不論處於順境也好，處於困境也好，總要有百折不回的精神，奮鬥前進的思想，不要因環境壓迫而懊喪，也不要因環境的美滿而矜傲，若是處困境而能奮鬥，處順境而能自勵，都是一樣的成功，懊喪與矜傲，都是一樣的失敗，所以環境不好，於青年本身並沒有多大的關係，環境并不一定能支配我們，只要我們不受環境的支配，成功與否，正在我們自己，對於環境的順困，可以不必多加憂慮。

所謂對於環境不加憂慮，并不是說處於任何環境，總是毫不在優遊自若，毫不用心之謂，是要利用環境，處順境正能助長前進，並不可自滿，遇困境正可以堅決我們向上心，並不可以自暴自棄，要時時刻刻的戒懼，毅然決然的幹去，任何阻礙，不能阻止我們前進心，此即所謂對環境不加憂慮，如果要做到這步田地，就應該注意下列三點：

（一）鍛鍊意志：有了堅強的決斷力，決絕的毅力，只要你目的一定，無論是蹈山跡水，赴湯蹈火，統之百折不回的向前做去，自有成功的一日，意志的鍛鍊是在平日，遇事不苟且，不狐疑，不畏首畏尾，有魄力，有決斷，久而久之，意志自然會堅決了。

（二）增廣知識：如果有了堅決的意志，而無充足的知識，則以黑作白，昏庸無能，而易於盲從入於歧途，書籍爲知識的淵藪，我們要明瞭古今數千年的事實及縱橫數千里的情形，就應該多讀書以增廣知識。

（三）陶冶人格：聰訓齋語上說：「書卷乃養心妙物，閒適無事之人，鎮日不觀書則起居出入，身心無所棲泊，耳目無所安頓，勢必心意顛倒，妄想生嗔」，陶冶人格，敦品勵行，以免入於歧途，而作禍國殃民的勾當。

以上所述，撮其要者言之，至於預細，須隨時注意，人不能立於環境之外而生存，人力可以勝天，我們不要被環境屈服，要做個造環境的英雄！

國府還都與實現和平

唯唯

三月三十日，在全國數萬萬民衆的熱誠的期待之下，國民政府，正式改組還都。從此，代表新的中國的新中央政府，便正式的定都南京了，這，無疑的應當說，是新的中國的歷史上的一件劃時代的，重大的事件。

新的中央政府，是經過了兩年多以來，中日兩國有識人士的努力的扶持與推進，才到達今日的這樣的一個階段的，但新中央政府，他決不是以他本身的成立，作爲他的最後的目的的。原來，新中央政府，並不是偶然的隨便的才成立的；他的成立，原是順應了時代和環境的要求的。這要求是什麼呢，就是和平！這差不多可以說，是我們每一個人都知道的，那就是，延長到了三年之久的中日戰爭，到了今日，是決計不能再讓他再繼續下去了。因爲從這戰爭之中，不但沒有使得中日兩國的民衆，得到什麼分毫的利益，而且甚至還使得他們蒙受到空前的損害。所以，現在的每一個豪譎的中日人士，除了受第三國際和中國共產黨的挾制的渝政府以外，是決計的不會再有一個人是希望再不絕的戰爭下去的。所以，在他們每一個人的心目之中，目前的最大的要求，便是和平！而適應了這一要求而出現的，在日本，有近衞首相等一般有卓越的見解的人士，首先的發表和平的聲明；而在我們中國，由汪精衞先生所領導的正統派國民黨，也作了這一要求的解答的先驅，從事和平建國的運動。而這一運動，從此便在中日兩國的朝野人士之間，風起雲湧的散布開了。至于現任改組還都於南京的中央政府，便也就是實現這一要求的一個先決的條件。因爲，我們既是要全面的推動和平運動，全面的實現我們的和平的要求，使中日兩大民族，迅速的走上和平親善的大道，那末，我們當然就得需要有一個有力的政府，有一個眞正的能夠代表民意的政府，來作這一運動的主腦和中樞的。——而新的中央政府，便正是適應了這一要求而出現的。

現在，新中央政府正式的在南京出現出了。從此，中日兩國的朝野人士所集全力的推動的和平運動，可以說是已經走上了具體的階段了。至於和平運動之全面的實現，有了這樣的一個強有力的政府來作領導，自然是再也不會有一點困難是了。而且，又何況有全體的友邦的人士，來給我們以有力的援助與扶持呢！所以，處在事件的發展異常的順利的今日，處在和平之全面的實現，即將光臨的今日，我們全體的民衆，實在是有着說不出的愉快呵。

反共和平運動中青年的責任

嫣然

無論在某一劃時代洪濤中的青年，所担任的責任比任何人都來得重要，繁多，尤其是在這偉大時代反共和平運動中的青年，責任之重更是不消說得。因爲青年是國家民族之中堅層，任何場合之有力分子，凡它的一髮之動，實足以影響國家民族以及某種場合之前途，所以，必須要具冷靜的頭腦，銳利的眼光，堅忍果敢的意志，敏捷的行動，才能經得起偉大時代洪濤的顛簸，不致以濡感用，受陰謀者的利用愚弄，受主使，聽信共產黨甜言蜜話的麻痺宣傳，不求眞理的盲從，而去把國家民族的命脈作孤注一擲，甚至把自己國家滅亡。

不然的話，我們祇把中國青年運史打開看看，就會明白，在民國八年間一班青年因受了國家不良政治的刺激，於是青年意氣澎湃起來，演出「五四運動」的青年史，「五四運動」可算是中國青年運動的萌芽，自有這次運動發動後，一般政客方才曉得青年運動力量的偉大，於是它們就利用這個偉大力量運動，推翻帝制，後來辛亥革命運動，在這個運動中，因青年不忍視清廷之腐敗，民族之危亡，遂以殺身成仁，捨身取義的熱烈精神，竟完成這個運動，這樣偉大的青年運動，後在國民黨容共清共剿共的政局下亦隨之消沉了，加之共產黨大施赤化宣傳注重青年方面進攻，有很多的青年都被共黨宣傳麻醉，失去自己的意志，盲目服從；這次中日戰爭起源，我們平心靜氣的說，不能說與青年沒有關係。

現在中日二國的戰爭，已經持續了兩年多，由這兩年多的戰爭中日雙方所獲的結果，在事實上證明中日兩國已達到不得不趨向和平的階段，但是要和平，我們就必須首先反共，如果不反共是得不到和平的。提起共產黨眞是使人不寒而慄，它借着「抗戰救國」的招牌做幌子，而刼持重慶政府繼續抗戰下去，把青年被盲目地拖上前綫去送死，把民衆驅入水深火熱中，受着生活的煎熬，已到奄奄一息了，共產黨的一貫燒殺搗亂技倆早已昭人耳目，而重慶方面蘇聯的徒子徒孫共產黨徒，還在强調「最後勝利必屬於我」的高調，喊出一連串「抗戰建國」「與中國愈戰愈强」的歪曲口號，說什麼「第二期抗戰的新階段將從陣地戰而變爲游擊戰」，用種種自欺欺人高調，來蒙蔽民衆的理智，來欺騙青年，虛僞終是虛僞，事實終是事實，無論共黨怎樣曲解揑造，事實却能打破虛僞的宣傳，可是身當此景的青年，應該用冷靜的頭腦，銳利的眼光，對國家民族的利害作細密的打算，同時，對東亞和平運動也作一番細的檢討，那末，就不難把一切錯誤的思想除去而產生一種中心正確的信念——「反共和平」，有了這種正確的信念，然後才能去推進東亞的反共和平運動，像這個時代每個青年應負的責任和使命。

我們很曉得，抗戰是和平的手段，和平才是抗戰的目的，現在和平運動在一天一天的飛騰的進展，而且進展已有强固的基礎，這基礎就是新中央政府組織還都，抗戰早已失去意義，當然，重慶獨裁者以及一般蘇聯徒子徒孫共產黨徒，還是要堅持抗戰，利用那歪曲虛僞蒙蔽民衆理智的宣傳，意圖加强它抗戰的陣營，反過來說，中日兩國的戰爭將近三年，所獲得的結果是甚麼？事實已經昭示我們，日本勞師千里，損失之鉅，物力，人力，財力，不堪數計，中國大好山河一天天的變色，繁華都市變爲淒涼的廢墟，在無情的砲火下犧牲的英勇將士無辜人民優秀有爲的青年不可數計，有不少的人民還受着流亡顛沛的痛苦，游擊區的人民還忍受着蹂躪壓迫，以致生產停滯，遍地皆匪、民無聊生之餘地，這完全是抗戰的恩賜，像這樣的恩賜人民還能受得起嗎？可憐那一個人民不渴望和平呵！目下蓬勃的和平運動，乃是人民一致自然趨勢的造成，決不是宣傳，欺騙，威脅得來的。

在這個由抗戰轉向和平運動的階段中，自然是少不了艱難，免不了主戰派和共產黨的破壞宣傳，我們青年，無容諱飾是時代的先鋒，應該運用清醒的頭腦，銳利的眼光，堅定的意志，洞悉共黨破壞和平的陰險，打破它黑暗毒辣的奸謀，這是我們青年的責任，本其「反共和平救中國」的堅强主張，我們毫不猶豫的來擔這個救國的重任，大家起來吧！

組長應具的幾個條件

武昌分會組長范文淵

我自從担任了組長的工作後，因爲自己的學識和經驗都不够應付，既承總會和分會的主任與幹事的不棄，我祇有竭盡棉薄，努力向前做去，在我担任組長工作短時期的經歷中，覺得組長最低限度須有下列的幾個條件。

一，勤跑腿，因爲會員們都是散居在各處，今天訪問了這裏，明天就要去聯絡那裏，每個會員的訪問，最低限度須要一週一次，所以循環往復，終日奔走，因此，兩條腿非勤不可。

二，不畏難，在實行訪問工作的時候，不是會員們自己避不見面，就是家長們說沒有此人，故意留難，我們須具百折不撓的精神，當這個時候，一定要把所訪問的會員，設法會見，並將本會的宗旨詳細解說，使他們認清目前的環境，對本會發生相當的信仰。

三，負責任，我想無論做一件甚麼事，祇要把「責任」這兩個字放在心裏，任他如何艱難的事，沒有做不通的事，格言上說，「失敗是成功之母」，我敢說，負責任是成功之母。

四，勿虛僞，如遇到做不通的事，就痛痛快快的說不能做，提出來大家商討，切勿因循掩飾，欺人自欺，像這種情形，是我們青年最宜注意的。

以上是我最近所得的經驗，特爲寫出來給大家參考，同時，希望各位組長也將自己的心得和工作進行的情況寫出來，我們可以互相的參考吧。

新青年與社會

我今天所說的，叫做新青年與社會，什麼叫做社會，就是聚集許多人，在一處謀共同的生活，叫做社會，社會是人類最小的團體，是國家和世界組織的基礎，所以社會的好歹，對於國家和世界以及人類，都有很大的影響，所以要革新國家及世界，必先改良社會，改良社會，是新青年的先決問題，新青年是新社會的主人翁。改進社會是全靠新青年，現在的社會是萬惡的，是要改革的，但是我們新青年，怎樣來改革呢？用什麼方法去改革呢？我們要改革，必須先明瞭社會的缺點，它竟在什麼地方，調查清楚然後才談到改革，我個人的意思！以爲第一，是自私自利，什麼叫做自私自利，就是只顧自己的利益，不顧人家的利益，損人利己，是社會最普通的流行病，第二，是虛僞，什麼叫做虛僞呢？就是不肯說老實話，不肯做老實事，惡社會中，都是充滿這種虛僞的空氣，從前在社會上善於做事的人，唯一的本領，說眞話，做假事，借招牌，謀利益，是「惡社會」最大的缺點，以上二點可說是惡社會中最大的毛病，既然是這樣，那末我們新青年對於社會，怎樣去改革呢？我以爲新青年是新社會的主人翁，改革社會，只要青年自己改革自己就有了，第一，要有團體觀念，不可再有封建時代的思想，利己主義，要知道利己主義，發達到極點，就要釀成爭奪，相殺的人禍，第二，要有相當的態度，人家有一種特長的，或爲社會辦事，要去幫助他，鼓勵他，使他將完成他所要做的事業，盡量的貢獻，虛僞是人類的仇敵，自殺的政策，新青年們，以主人翁自居在本身上，從今以後，勿再有陳腐的腦筋，封建的思想，假使這種思想不革除，而來談改革社會，恐怕還是假面具，仍犯着虛僞的毛病，土豪劣紳，是社會上最勢力的，最虛僞的人，應當要打倒，但是我新青年們所謂，打倒土豪劣紳，仍存着這種思想，不過把舊土豪劣紳打倒了，又建設新的土豪劣紳，打倒一個舊土豪劣紳，而建設了許多的新土豪劣紳罷了！

武昌分會李少泉

會員通訊

三區會訊（英）

會，武漢青年協會第三區辦事處，爲欲掃除文盲，救濟失學青年起見，特創辦民衆夜校一所。原定四月五日在本區會開課，因報名者踴躍，地址不敷應用，現已覓定洪益巷五十四號私立日新小學校址，現正着手佈置，開課日期改爲四月十一日云。

三區雜訊　英

區會基本工作，是聯絡會員。我爲了要明白各組長是否確實聯絡會員起見，是故常隨同組長依一二三組秩序抽查各會員，所得結果，令人得到許許多多的印象，除一般因公出外，其他所得會見本人外，均很殷懃招待，到之會員，客氣非常，在區會內埋頭苦幹，實較有意味的多哩！

是那一天吧！我隨本區第三組組長馮家才同志，走訪會員，由洪益巷起點，途經民生路後花樓，爲安里，董家巷，轉灣拐角，到了董家巷，轉灣角，桂芳里，第一家乃本區會會員胡計恆君居屋，剛欲走進屋內，達於戶外，只聞一片喧嚷聲，屋內慌慌張張跑出一人，噫！巧極了！原來是會員胡計恆君，接着又跑出一個少婦來，啊！原來是胡君的她，正因爲家務之事，在鬧糾紛呢？！眞是無巧不成書，恰巧被我們兩個和事老碰見了，我倆費了半天的舌力，始將一場風波解和得雲散風息。

（一區會通訊）

二三區會：我們一區會除了籃球隊之外還有一個象棋隊，這個象棋隊有隊員五人，其中有大將黃明樑及黃介光等，每天在練習但總不見有人挑戰，因之終日悶悶不樂，現在想跟你們約「個」期賽賽，不知可否，請答覆，

一區會啓

一區會會員

在上月裡因爲種種關係本市裏由總會直屬的四個區會已改爲三個區會，這三個區會充滿了整個漢口，現在我來簡單的告訴各個，有時我們會發覺到某一個新會員在說：「我是那一個區會的會員啊」，今天所要說明的就是這一點，凡是住於特一區以下到江岸止，及法租界，特二區一帶地點的還有一部特三區住的會員全屬一區會管轄，住在以上所寫各地的會員就是一區會會員，區會的會址就在華清里二號樓上，今天已告訴了你們我相信不會再有疑問的了，下次再談，

第一區會啓

一區會　超

一區會第七組組長崔靈恆君於日昨突然心血來潮，一念頭湧上大步走進世界理髮館，不到一小時那漂亮的西裝頭一變而爲摩登的和尚頭，一理畢揚長而出，來至區會適會中工作人員均聚集會中，見其別開生面均失聲大笑，崔君初則丈八和尚之方三尺，和尚，發現其和尚頭作怪，暴止大有舊揚子街卜卦之笑和尚之風味，現已在本區登記註冊云。

通知書

組字第六號

爲通知事查本會第七五三號會員黃毓，第一六九一號會員陳恆，第一七六七號會員李三民不守會章業經第二十九次會務會議決開除會籍特此通告此致

分區會

組織部啓

茲遺失武漢青年協會第一七〇二號會員證一枚除呈請補發外特此登報聲明作廢

會員周書典啓

茲遺失武漢青年協會第三八六號會員證一枚除呈請補發外特此聲明作廢

會員李鏡清啓

茲遺失武漢青年協會第三一一號會員證一枚除呈請補發外特此登報聲明作廢

會員萬清華啓

乳水不足最易引起

小兒瘦削症

治療　第一注意小兒營養　乳母亦須講求攝生

小兒體質虛弱，易患全身營養障碍的疾病。例如，全身結核，慢性腸加答兒等。故營養不足的小孩們，都易罹此病症。尤以乳水不足或人工哺育的小兒，十九都易陷於營養不足，故須注意也。

患了此病的小兒，最初是血色蒼白，皮膚弛鬆，或則皮上粗糙，有糠粃一樣的白屑落下來，其他的部份並無特別的病狀。若就這樣放任下去，病狀就漸次增進，皮膚的顏色更加蒼白，筋肉漸次消瘦，成爲皮包骨頭的一般，身體各部並發生許多小的瘡瘍。

治療的方法，只要營養豐富，自然可以治愈，故第一要十分注意營養，食乳的小孩們的母親，亦宜加以調養，勵行授乳時間。若是人工哺育的小兒，則須注意選擇牛乳，並使其在陽光充足的地方遊戲，室內亦宜使陽光容易射入，注意清潔和流通空氣，飯後進服若素數粒，哺乳期間的小兒，可於哺乳時用若素藥粉糝於乳頭上使之飲服；同時乳母亦宜服用若素以改善乳質，增加乳的分泌量，這樣方可使小兒身體漸強，在家庭中，即可治愈矣。

若素含多種滋補成分，對於營養不良，發育不全之小兒，最爲有效；又依其補生新血之功能，故乳母服之即大量分泌優良乳汁矣。

人工哺育之嬰兒

易罹消化不良症

宜常服若素健强胃腸

乳水不足或缺乳之嬰兒，勢不得不用牛乳，乳粉或罐頭乳以代替母乳，由於嬰兒軟弱，消化力弱，或飲料不良，或哺餵失宜，俱易發生嘔吐，瀉泄等症。病重時，食下即吐，所吐出的乳汁，都是全未消化的原樣的凝了出來，或吐出豆腐般的凝固物，或吐出帶有酸臭氣或黃色的液體。初是不能安眠，飲量減少，大便溏薄，或混有細粒的軟物排出，色帶黑綠，一日排便五六次或十幾次之多，此外，有一種惡臭氣，病再沉重，就會轉成水瀉，並有發熱，口中乾燥作渴，舌苔白色，腹部膨脹。遷延日久，即成不治矣。

治療這種病，全重在嬰兒的攝生上。小兒若是吃母乳的，則爲母親者或乳母就要注意滋養和清潔。人工哺餵的嬰兒，就要注意嬰兒的食物，應如何改善，例如，牛乳有無敗壞情形，質量如何，其次須使授乳次數有一定的時間，最好每四小時一次，每次授乳食時隨給若素少許，病性嚴重時即大量服用，亦屬無礙，因若素係滋養之物，而非峻烈之藥，至於飲用牛乳的嬰兒則應將若素藥粉摻入乳中或其他飲料中，使之飲服，如病情較輕，或三數日內即可復原。因若素所含之大量活性酵素，治療胃腸病，有特殊之功效，且藥味甘香，藥性平和，對於小兒之脆弱胃腸，尤爲適宜。『若素』各地藥房均有代售，如貴地無處購買，可寄款至上海南潯路一七六號若素大藥廠，當可將藥寄上。『若素』價目：二百片裝每瓶一元六角，三百片裝每瓶二元三角半，一千片裝每瓶七元三角。郵費：每瓶另加三角五分。

徵文

服用若素諸君公鑒：服用若素後，效驗如何？請將詳細形情告知，以備病者參考，批評無論好壞，一律歡迎，能附寄玉照更佳，所有來函，均有微物奉贈，賜函請寄上海南潯路一七六號若素大藥廠。

經驗談

斷乳失調　患瀉泄症　一瓶若素霍然全愈

逕啓者小兒於今夏斷乳後，因飲食不調，食積胃腸，而成消化不良瀉泄等症，日必十餘次，且有寒熱，兩月來，雖屢經兒科名家診治，絕少效驗，是時小兒神形日漸消瘦，飲食少進，心知已臻險境，五內憂慮，莫可言喻，後見報載若素專治胃腸病症，爰即購買三百片裝瓶，按日遵方餵服，半月後泄止，便厚，一月後病已霍然，食量增進，體重亦加，而精神較前更爲活潑。足見若素確爲調理胃腸之良藥。鄙人受惠之餘，敢佈巔末，爲同病者介紹，並表謝忱也。此上

若素大藥廠　顧兆俊謹啓　住蘇州大馬路卜熊醫院內

請讀革新後之

長春　三月號

篇幅增多　外觀精緻　內容較前　更爲充實

長春雜誌向以內容豐富，取材新穎，爲茶餘酒後之無上消閑讀物。茲復大加革新，篇幅增多，內容充實，圖畫與文字兼重，以增讀者之興趣。經此改革，製版與紙料，所費不貲，故改售每冊四角（外埠郵費在內）尚希　鑒原爲幸

地址：上海郵政信箱三一八五號

經濟新聞

物極必反桐油狂跌 囤戶却步操縱之術

本報訊：桐油向爲國外貿易之大宗，而以本市爲集散樞紐，事變以後，因法幣之低值，外滙之暴縮，此項外銷物品，遂成爲有漲無跌，扶搖直上青雲之狀態，故凡儲有囤貨者，即視爲奇貨，即擁有餘資者，亦不論市價之高昂，收儲居奇，以故市價之飛漲，最高時上達每担二百六十元，邉說空前，堪屬驚人，但物極必反，事理之常，茲聞滬市因外銷疲滯，西商多數停辦，又因國內和平氣象，瀰漫全國，囤戶既不敢染指，操縱者是亦無所施其技倆，遂致此間市價，猶如水銀瀉地，直垂下降，聞最近市價，每担華幣二百十六元，已有吐售之囤戶，是則較之高峯，驟跌每担四十餘元云

滬米業團體調節民食 籌組糧食產銷合作
荳米業公會將開會討論辦法 米市交易平庸人心續見鬆動

上海通訊：上海荳米業公會爲奉當局意旨，擬進行籌組糧食產銷合作，曾於日前召集同業各團體開聯席會議，討論進行辦法，決定徵集全體會員提供意見後，再擬具組織整個計劃着手辦理，現悉米業公會及捐客暨行家方面均已分別開會討論研究，據聞大部份同業均已同意此舉，以調節民食需要爲主旨，荳米業公會將於下週召開執監聯席會議，根據各委員提供意見，決定進行辦法故此合作辦法實現後，本市糧食供給絕無困難發生云

上海航訊：日昨洋米交易依然平庸，蓋各行號咸因清明節而鮮動辦，僅槍帽子者略有互相授受，最初因貨主圖力挽頹風，故市面一度趨緊，不旋但終以銷塲懈怠，不旋踵復告回平，結果與前市乏軒輊，統市成交西貢，暹邏，小絞等現貨共三千來包，又四五月份交西貢二號米三百噸每包價爲四十九元至四十九元二角，又即日交貨五十噸每包價四十八元四角

又訊：昨日國米來貨二千餘包，傳不日尚有整批抵埠，故人心續見鬆動，是以市面不脫頹疲之局，結果厚薄粳及糯米等再度悉降三四角左右，總市售開一千二三百包，常熟白粳價爲四十五元三角至三元牛，蘇同白粳四十四元牛，南港早稻四十二元七角至五角，又無袋四十元〇七角至〇五角

開始平糶
蚌埠運委會

中聯社蚌埠訊：蚌埠運銷蕪米委員會，爲處理第一批蕪米二千石廉價售於貧民以資救濟，經評委員會議磋商一切辦法，現已就緒，分東西南北四處，爲貧民購米地點，東第一處伯飛路菜市內，幹事王修芝，岳振雄，會計許贊候，何連蓀，糧米司事余得和，范廷甫，密查陳餘軒，西第二處經三路鹽業公會，幹事王又生，劉世英，會計許贊候，牛步雲，糧米司事季善清，張林生，密查石緯如，南第三處蚌埠消防隊內，幹事張歧山，劉恨水，會計寧鵬，王兆麟，糧米司事劉文華，李榮標，北第四處幹事丁宗福，陳棠，會計何蓮蓀，糧米司事劉樹奎，王漁舟，密查吳魯揚，前日起上午九時至十一時，下午一時至四時開始，第一處購米，該會昨日繕寫標語多種計（一）這米是中外長官運來救濟貧民的，（二）我們要感謝長官恩德，謹守秩序，不要爭鬧，（三）每人一元足够五日之糧，（四）每口一器合市秤七斤十二兩，（五）大口一元小口折半，（六）因爲手續關係，購米處一概不找另，每人須備足價欵，（七）老弱婦女要讓先購，不得恃强擁擠，（八）難米證不得私自買賣，查出重懲不貸，（九）倘有奸商收證買米，以圖營利者，一經查實，依法嚴懲，（十）買米者須排班魚貫而入，不准爭前恐後

市乞丐收容所

四月五日收容人數

原有	三二五	名口
新收	七	名口
開釋		名口
實在	三三二	名口

津出入口貨品最近一週統計

天津通訊：津商品檢驗局，最近一週，經檢驗合格之出入口貨品統計竣事，其數字如次：

出口（一）皮毛，二二八八五六公担，合價一〇二七六七八・五〇元，（二）腸衣，六八・四一公担，合價四七七二八・八〇圓，（三）肉類，七二公担，合價三六〇〇・〇〇圓，（四）蛋產，二一〇〇〇〇個又一三，九九公担，合價五七一一六・五〇元，（五）鬃毛，二七四・六七公担，合價四一八〇五四・九二元，（六）絨羽，一〇三・〇九公担，合價四五四〇・〇〇元，（七）棉花，五七・〇〇公担，合價一〇三四五・五〇圓

入口（一）酒精，三〇一〇〇。〇〇）公斗，合價二九七・〇〇〇元，（二）麥粉，四一三四・四公担，合價一二三四八一・四〇元，（三）糖類，四〇四六・〇七公担，合價二六四六二四・〇三元

軍票行情

日金		一〇〇〇
法幣	早	一三三〇
	晚	一三三四

汕市調劑金融 設立市營公典

汕頭通訊：本市市面日趨繁榮，人口衆多，住民巳漸復稠密，生活程度日高，資產充裕者，始稍能維持而大多數貧民，將何以爲生，故當前急務，即爲安定民生計，幸當局因鑒于一般平民暨小本商販，其資力有限：須賴資金週轉營生，但有相當物品，未能作爲貨幣通使，私營餉押，現既停業，處此時期，貸借之門，束手待斃，爲活動金融，調劑平民經濟靈活起見，乃設公營典當，以備有物典當者，得以質押銀項，以作經營，現巳擇定同平路舊平安旅館爲公典地址，但因缺乏估價人員，一俟估價人員聘就，即可開幕經營，現據實業局厚生科負責人楊君稱，若有此項相當經驗者，可向該科接洽任用云

趨勢軟弱 香烟市價不一

本報訊：本市物價，自去秋以降，幾與日俱進，無不節節上昇，人民叫苦不迭，社會形成不安，自今春新中央政府成立有望以後，此風少戢，迄至最近巳形具體，物價遂亦多數回縮，香烟一物，巳爲上中下社會人士之必需消耗品，去冬因江運水涸，來源略稀，遂致此間市價，釀成空前暴漲，入春以來，雖巳回復原狀，但尚有一般投機家，儲待漲者，亦不乏人，茲因政治漸上軌道，物價相繼下挫，香煙爲繁銷品之甚者，是亦不能例外，故邇日市上批發售價，頗不一致，如十支金槍，前售每箱日金一百七十八元，今巳減售一百七十元，且存貨較多者，亦願一百六十六元脫售，其餘指南牌亦跌售一百八十圓至一百九十三元，且走銷仍頗軟弱云

我國絲茶出口激增
據海關進出口統計 最近出口數字驚人

上海通訊：茶絲兩種土產物品爲我國特產之一，除一部份內銷各地人民需要外，大部份均銷售歐西各國，爲我國對外貿易大宗產品自戰事發生後，因戰區擴大，生產量銳減，且受交通阻滯影響，運輸困難，故對外貿易日趨衰落惟自去秋後，恢復安寧，水陸運輸恢復暢通，由蘇皖贛各省產區集市出口之茶絲及織品日漸繁榮，對外貿易遂趨好轉，尤以今年一月二月之出口額激增更鉅，據海關進出口貿易統計，茶一二月出口額，全國達三千九百八十餘萬元運銷地以蘇俄最鉅，歐美次之，絲及紡織纖維，及各項絲織品三月出口額，全國達五千六百餘萬元，運銷以歐西各國爲最多，其他印度日本次之，集中出口地點以上海占首位，較之去年一二月份茶絲出口額增加達四千二百餘萬元

二月間渝增發法幣四萬萬圓

上海航訊：戰事發生後蔣政權屬下之財政部增發法幣超過一倍以上，據渝去年底發表中中交農四行法幣已由十四萬萬元而增發達三十萬萬○八千一百七十八萬七千二百九十萬圓今年（二十九）又繼續增發甚鉅，據本市某銀行發表至二月底止又增發四萬萬元，此項增發鈔票銀行係中央銀行爲最多數，中國農民銀行次之，中國交通兩行今年巳未增發云

滬現金暗盤仍小
外滙期貨帶硬交易不暢旺 滙劃貼現小二元外銀平穩

上海六日航訊：昨日本市現金赤暗市仍在盤小中，已退至五千四百元大關左右人心難振，乃外滙期貨帶硬也，交易不旺，自晨開市即小十元，計五千四百五十元，銀號證券幫錢兌業售出，直至午收五千四百〇二元，下午開市即高十六元，爲五千四百十八元，銀號售小至五千四百〇二元，外滙期貨帶軟，證券幫金號力進頓見哄上至五千四百七十元終復下挫，收市五千四百五十三元，計軋小七元，有八十三元上落云

又訊：銀樓首飾金每兩兌出價，大同行與新同行均掛五百五十元，計軋平，會掛小至五百四十五圓

中英純金及關金等均平云

又訊：昨日本市外滙市况，中央滙豐兩掛牌均平，暗示英平美稍帶硬，乃投機家出籠甚殷也，自晨開銀行賣價，現貨先令四辨士一二五美金六元一二五，花旗入五月五元八七五，一度微緊，投機家售出後又賣予上海四月六元〇六二五，及五月五圓九〇六二五，及開外銀行售出四月六元〇六二五，市況更硬午收現貨仍四辦士一二五，及六元一二五，下午美行進先令四月四辦士〇七八一二五及五月三辦士九五三一二五，華比入四月六元〇六二五，市況帶軟，收市英金現貨四辦士二五，四月四辦士〇四六八七五，五月三辦士九三七五美金現貨六元一二五，四月六元三一二五，五月五元八七五，比前日英匯及現美金均平期貨金長〇三一二五云

又訊：昨滙劃票據貼現率初做六十七元，入後步高至六十九元，卒爲六十六元，比上日軋小二元

又訊：四日倫敦電大條銀市近跌一八七五，遠小一二五，大衆少出無大交易，市仍平，買戶照掛後，市況平，收市牌少售者又美銀價勿更，印銀現期貨均升十一安那云

債市猛漲

滬訊：昨日統一公債暗盤市況，突現猛烈漲風，誠近月來之鉅變，初開新買戶接踵而起，空戶急切抵補，在此雙管齊下形勢下，市價邁步推進，午時比上日均升六角五分至七角五分，下午買風盛極一時，甲種一度出六十元關，後以獲利了結而略退，結果均升八角至一元〇五分，成交數二百萬元

我國戰前戰後 內外債額驚人
約計達一百零八萬萬元

上海通訊：我國所負國債，自渝政府成立後，累增甚鉅，尤以軍興以後，發行軍事需用債欵更鉅，據本市市金融業經濟專家之查計，內外債約達一百○八萬萬元之驚人數額，任戰前民國二十一年內債所負本金連無確實担保之國庫證券有獎公債在內，約九萬八千餘萬元，自後每年續發新債，直至二十四年增加至十四萬五千萬元，二十五年一月，又徹底加以整理，將十分之九三之舊債券，以還本期限之長短，分別兌換統一公債甲乙丙丁戊五種債票，達二十四萬萬元，戰後又繼續發行救國公債五萬萬元，國防公債五萬萬元金公債（一）關金債票萬萬關金，（二）英金債票一千萬鎊，（三）美金債票五千萬美金，賑濟公債一萬萬元，建設公債六萬萬元，軍需公債六萬萬元，合計現負內外債國幣四十四萬萬一千萬元，英金七千餘萬鎊，美金七千六百餘萬元，法金一萬四千餘萬佛郎，日金九千八百餘萬元，比金一萬三千餘萬佛郎，荷金三千餘萬盾，關金，若以去年外匯暗市平勻價折合外幣債欵，可得六十四萬萬元，內外債合共一百○八萬萬元，債息部份及庚子賠欵暨此次渝政府向美英兩國貸欵不在其內，是以我國民每人負債之重，不言而喻

皂肥火柴 市價高漲

蘇州通訊：自歐戰再度爆發以後，凡關於由歐運滬製造各種日用品之原料，因運輸艱困，市上售價，莫不數度高漲，如市民日常所需之各種肥皂火柴，自上年年終以來，爲時不足三月，而售價已數度增漲，幾使中下階級人士，不堪負担，昨日市況，又見增行盤，如新固本售十九元五角（日金十五元一角），黃祥茂售十九元，又雙錢火柴售四十五元，（日金三十五元），鐵搥售四十四元，（日金三十四元）云

武漢商情

米類（每石）（市價）

頭號熟米 華幣	三〇，〇〇
二號熟米	二九，〇〇
三號熟米	二八，〇〇
四號熟米	二七，〇〇
尾米	一八，〇〇
上糯	三五，〇〇
次糯	三三，〇〇
下糯	三二，〇〇
碎糯	二六，四〇

雜糧類（每担）（市價）

好小麥 華幣	十二，八〇
次小麥	十、〇〇
榨豆	十〇，二〇
遲豆	、九，七〇
蠶豆	九，〇〇

油類（每担）（市價）

白芝蔴	三三，二〇
黑芝蔴	三〇，〇〇
豆油 日金	四九，〇〇
生油 華幣	七〇，〇〇
蔴油 華幣	七三，〇〇
菜油	暫缺
秀油 每桶 華幣	六〇，〇〇
桐油 每担 華幣	二六〇，〇〇

酒類（每担）（市價）

汾酒 華幣	五二，〇〇
加皮	四九，〇〇
金菊黃	四九，〇〇
碧綠	四九，〇〇
南酒	三二，〇〇
花雕 華幣	三八，〇〇
竹葉青	四〇，〇〇
本廠紹酒 土壜	十二，〇〇

每箱二十四瓶市價

太陽牌酒 日金	一二，〇〇
麒麟啤酒	一二，〇〇

肥皂類（每箱）（市價）

祥茂皂 日金	一六，〇〇
扇面皂	一七，五〇
開拓皂	一六，〇〇
固本皂	一五，〇〇
豐姬皂	一七，〇〇
千兩皂	一三，三〇

金錢市價

赤金 買進 每兩	五六五，〇〇
赤金 賣出	五八〇，〇〇
銅元 每元	六〇〇枚

糖類（每担）（市價）

車糖 日金	五五，四〇
次車糖	五四，〇〇
青糖 每袋	四六，〇〇
赤糖	五四，〇〇
粗砂白糖	五四，〇〇
冰糖 每箱	二七，八〇
廣冰糖 華幣	七八，〇〇
廣紅糖 日金	四二，〇〇

煤炭類

烟煤塊 每噸 華幣	七九，〇〇
烟煤末 每噸 華幣	七一，〇〇
板炭 每担 華幣	一一，〇〇
柴煤 每噸 日金	四二，〇〇
炭元 日金	二，八〇
松柴 華幣	三，〇〇

麵粉類（每袋）（市價）

綠龍牌 日金	七，〇〇
紅龍牌	六，四〇
黃龍牌	五，〇〇

香烟類（每箱）（市價）

美麗牌 十支每箱 日金	一壹，〇〇
寶船牌 十支每箱 日金	一壹，〇〇
金槍牌 十支每箱 日金	一夫，〇〇
將軍牌 聽子二十支每箱 日金	二五五，〇〇
將軍牌 聽子五十支	一四四、〇〇
摩登牌 十支	缺貨
黃蝠牌	缺貨
黃蝠牌 聽子五十支	七八，〇〇
吉祥牌 十支	四七，〇〇
百花牌 十支	一三三，〇〇
大英牌	八七〇，〇〇
禮拜堂 日金	一二五，〇〇
指南針 十支每箱 日金	二一五，〇〇
黃錫包 十支	二八五，〇〇
罐頭 五十支	三三五，〇〇
大秋牌	二八五，〇〇
萬壽牌 又	一六〇，〇〇
五蝠牌 又	一五〇，〇〇
金雞牌 又	一四五，〇〇
單刀牌	七七〇，〇〇

雜貨類

船牌 每聽日金	四一〇，一〇〇
紫金山	四〇八，〇〇
雙刀牌	一七〇，〇〇
亞細亞煤油 每聽日金	一三，五〇
德士古	一三，〇〇
鷹牌	一三，八〇
城門牌	一三，五〇
僧帽牌 洋燭 每箱	一七，五〇
鷹牌洋燭	一六，五〇
三角牌 每袋	五二，〇〇
洋鹹 日金	〇〇
卜內門 純鹹 每袋日金	七三，〇〇
卜內門 燒鹹 每桶	四六，〇〇
安住牌 每箱	一四，〇〇
蚊香 日金	〇〇
月虎牌	七〇，〇〇
雙錢牌火柴	四八，〇〇
孔雀牌	四五，〇〇
龍星牌	四五，〇〇
鷄牌	四五，〇〇

華生煙草公司出品

祛垢净膚爲牛奶香皂

專賣特許第一零一四二三號

質良　味香　起泡　優良

本牛奶香皂配合以高級植物性油脂原料更抹香鯨特殊油樣物質爲東亞唯一的牛奶肥皂

資生堂香皂

夫妻之道

情聖

（一）夫

有許多智識淺薄的女子因為抓住了男子怕在人面前失面子的弱點，如果有什麼事發生，她故意在人前撒潑，令你為顧全面子起見，不得不屈服，於是她以這個為挾制手段而事事要挾你，遇到這樣的女子，只有兩個辦法，第一是和她離婚，以免你常常得到煩惱，如果不能離婚，那你只有和她對比，她在衆人前面瞎罵，你可和她對來，她在大街上躺在地下打滾，你也可以和她滾在一起，有許多人認為這樣不好意思，但那不要緊，你可以先預備點酒，何時知道她的「潑勁」要發作時，你趕快喝點，借酒裝瘋，於是什麼樣的事，你都可以拉下臉來做，表示你并不在乎這種丟人的事，這樣，最多幾次就可以了，因為她自己也知道要面子，所以這樣無賴的原故，是為威脅你，現在她看你比她更無賴，她就會變更戰略的！

不過有一點你要注意，如果你現在已經在社會上有了相當地位了，而你的令閫恰是這麼一位人物，那你可不能和她作撒潑比賽了，這你須在平日極力養成她的自尊心，她平日稍微有一點失儀的地方，你立刻予以糾正，並且常常灌注她一切守禮的常識及失儀之無聊，并設法不引起她之盛怒，而你自己更須養成自己之尊嚴，令她不敢向你無理取鬧，這樣才行，否則她撒起潑來就令你太難為情了，但這都是智識淺薄和沒有受過教育的女子作出來的事，受過正當教育及有母訓的女子，她一定不會這樣做，因為她知道顧全丈夫的尊嚴，就是抬高她自己。

舞女怎樣吸引舞客

三種最普通的方法—灌迷湯

漢生

舞女以摟抱為職業，靠的一張美麗的臉，兩條善舞的腿，一個細軟的腰身，然而頂要緊的，還是一套迷湯工夫。迷湯工夫到要好，臉生得稍為媽虎一些，舞跳得稍為蹩腳一些，腰身即使不怎樣苗條，舞客也會情情愿愿的把鈔票送上來。迷湯工夫推板的，可就不同了，無論你貌若天仙，舞似鄧根，腰細若柳，身輕似燕，舞客因為與她跳時，無「心」可「竊」，相率裹足不前，於是座位之前，門可羅雀，生意清冷，湯糰吃飽，深夜回去，車資無着，斯情斯景，豈不可憐？實在講求，做到舞女，就決不會灌不來迷湯，不過技巧方面，不免稍有參差，工夫方面不免稍有深淺，所謂「迷湯人人會灌，各有巧妙不同」而已，現在把幾種最基本的迷湯方法，略述如下：

（一）甜言蜜語法，這是迷湯中最普通的一種，口口聲聲說舞客好話，什麼你舞跳得真好啊，你面孔像賈萊古柏啊，我頂歡喜和你跳啊，說得天花亂墜，甜蜜無窮，舞客雖明知其為迷湯，也有點卻之不恭，初出茅廬的小夥子自然不免飄飄然了，

（二）假裝吃醋法，這是比較進一步的方法，譬如這個舞客有幾天沒有來了，她便說：「大概上次得罪了你，所以來也不來了，」如果這個舞客偶然與別人同舞，她便翹起了嘴唇道：「我是鄉下人，不及別人漂亮，所以人家連理也不來理我了。」舞客聽了，以為是在吃醋，心裏高興，舞票便一五一十的買給她了。

（三）欲擒故縱法，這是更進一步了，她明明是想拉你做一個長主顧，可是在跳舞的時候卻偏偏一本正經的對你說：「我願你空閒的時候，還是少跑跳舞場，多讀一些書，以備將來為社會國家効勞。」你聽了以為這是真心話，更覺得這個舞女有點不凡，固非尋常，於是下次跳起舞來便非她不可，迷湯給她灌上了，自己還不曉得，

蓬島情歌

◎今日在維多利映出◎

別輕看小孩了，有許多事情，是需要小孩子幫忙解決的。家庭間夫婦兩人爭鬧氣，倘使有小孩子從中調解，兩人間的裂痕，是可以從速彌補的，往往男女夫婦，鬧得要脫離關係，結果卻為了一個被人「輕視」的小孩子，而打斷了他們的這種念頭。所以有人說，小孩子是國家的棟樑，這句話確實有充分的理由存在着，包含着。

「蓬島情歌」中的小童比利，早失怙恃，終日揩擦皮鞋為生，有友人布亞，交往甚密。

某日，偷登輪船，遇船員史特林，甚融洽，是夜船上樂隊奏樂，伴比利歌唱，比因而得海軍軍官米爾般夫婦之喜愛。船抵火奴魯魯，比利及布亞，設法返抵布亞家。史懷念比利，得再度相遇，但恐警察追查，遂來到木夷島，度他們快樂之生活。在無意中，於海演洞穴里，見有人喁喁私語，形跡可疑。

途中，米爾般勸比利往見船主自首，比首肯，於返歸火奴魯魯途中，始憶及洞中事，與米爾般重要文件失竊有關，急逃回着布亞告警同時來洞中，質問可疑之人，洞中人正欲逃跑，忽警探趕至，米得回文件，喜而收養比利，比利得隨米爾般夫婦歸國。按米爾般之文件，為美國海軍對檀島之海防大計劃書，倘落入他人之手，實不堪設想，若非小孩比利發現，豈非將大事錯誤。小孩子是不是值得我們注重，由此也可想知！

斷鴻零雁

一鄂國一

影星約翰成名後，棄妻女不顧，後約妻病歿前，始告女凱絲琳以前事，並授介紹書囑女謁父。

凱抵紐約寄寓宿舍大火，巴雷—少年歌舞家—助凱取出介紹書，凱感而與訂交，翌晨，凱往見其父，約將迎娶琳達，囑凱暫守秘密。

琳達性妬，怒約與凱往來，乃與離婚，巴不明真象，雖與凱訂婚，亦不別出走。

約翰設法，使凱出演某舞台，酒後誤事，兩人名譽塗地，約愧咎交迸，出外為汽車傷斃。凱痛感身世，持母介紹信，擬歸故鄉，巴愛凱心切，聞凱將出走，亟趨相晤，并舉新婚禮，凱出介紹信，巴始明內幕，乃向女謝罪焉。

啓事

投稿諸君注意：以後賜寄本欄之漫畫，速寫，以及需要製銅鋅板之稿件，一律請用黑色墨水書繪，以便製版，敬請注意 編者

談連台戲

唯唯

所謂連台戲，也就是本子戲，像最近一些日子以來，在新市場大舞台上演的「七俠五義」，以及在法租界天聲舞台上演的「施公案」和「宏碧緣」，就都是這一種戲，本來，如果我們粗粗的一看的話，在所謂本子戲和散戲之間，也是並沒有什麼極其嚴格的分別的，但假如我們把它們去仔細的考察一下的話，那末，我們就可以很明白的看出，本子戲的興起，和散戲的逐漸的失勢，卻並不是一個很好的現象，原來，那正是，一方面表現着戲劇藝術本身的退化；而另一方面，卻表現了戲劇觀衆的欣賞的程度的低落，這一點，我們在下面只要略加說明，也就可以知道了。

原來，京劇里面的散戲的取材，多半是從歷史方面或是傳說方面，選取最精彩而且最有意義的一段改編而成的，它的結構，恰似一篇短篇小說，嚴整而且緊湊，差不多可以說是無懈可擊，而且，不但如此，就是散戲里面的唱工做工，也都有着嚴格而且精密的規定，毫不馬胡，雖然，我們如果是用現代藝術的眼光去看它，似乎如像它已經是稍微的嫌陳舊了一點，但假如我們能把它加以改進，那末，是不難使它在現代世界的舞台藝術上，站一個特殊的地位的，所以，我們只要看一看一般戲迷，在欣賞這一門藝術的時候，老是歪着頭，閉着眼睛，搖頭擺尾的出神，那也就不足為奇了，因為在它里面所包容的一板一眼，是確乎是有引人入勝的地方的。

但因為這個社會，一天一天的變得紛雜煩複；人們的生活，一天一天的變得忙碌不安，所以，平心靜氣的去「咏」京劇中的那一板一眼的味口的心情，也就逐漸的失去了。從而，對於粗野的趣味，以及強烈的刺激的要求，便跟隨着發生了。如是，適合於上敘的條件的本子戲，也就在這一要求之中出現了。這一點，不說別的，我們只要看到一般人把本子戲稱為「海派戲」，也就可以明白，因為本子戲，原先是發源於上海的。如當時在上海上演的「彭公案」，「封神榜」都是。而上海人的狂熱的生活，也就正是忽略有幽雅的趣味的散戲，而重視神怪豪俠，富於刺激的本子戲的地方。（如果我們把本子戲中，甚至用「香艷肉感」的這一類的事實來號召觀衆，我們當能更明白本子戲存在之社會的基礎了。）

而這種本子戲的興起，卻正表示了兩件事情，那就是我剛才所說的戲劇藝術本身的退化，和觀衆欣賞程度的低落。頭一件事情，使我們看到，以前的京劇中的那種精彩完整的情節，有板有眼的腔調，以及規則的步履，都一絲不留的失去了。而代之而起的，卻是機關佈景，特別武打，以及飛墻貼壁的神奇的故事。至於在觀衆方面，已經不再像以前那樣，一心一意的，靜心的去捉摸每一個角兒的一唱一做了；而代之而起的，卻是哄堂大笑，和怪聲叫好，以及不必要的驚奇。

而這一點，也正就是目前我們中國的舊劇的致命的打擊，因為由這樣一來，一切舊劇中可以保存下來的精華，都完全的失去了。而那缺乏正規的藝術的價值的本子戲，卻除了使人痛快以外，（當然也並不是什麼正常的痛快，而是低級的淺薄的。）便一無可取。我們說到這里，忍不住不得不為我國舊劇的前途一悲。

%%……

%%……

今日電影一覽表

院別	片名	主演者
明記新市場	化身人猿	陸露明 王引
上海	秦良玉	陳雲裳
明星	女財神	張翠紅 周璇
維多利	蓬島情歌	寶貝白玲
中央	斷鴻零雁	亞道夫孟郁 安德麗李絲

漢口廣播電台播音節目

四月七日（星期日） 呼號 XOJD 週率 1010 KC

播音時刻	發局	播音事項	題目或劇目
下午			
〇，三〇	漢口	唱片	
〇，四五		報告新聞	（日語）
一，〇〇		唱片	洋樂一八十二年序曲
一，二八		時報	（一時三〇分）
一，三一		經濟新聞	
一，三五		報告新聞	（華語）
一，四五		唱片	歌曲「早行樂」外
二，一〇		故事	宋史奇書
六，〇五		兒童節目	故事「買古董」 唱歌「村答山歌」
六，三〇		日語教授	
六，四〇		唱片	
七，〇〇		報告新聞	（日語）
七，一五		唱片	浪花節
七，三〇		友軍將兵之時間	一，新聞 二，吹奏樂
七，五九		時報	（八時）
八，〇一		報告新聞	（華語）
八，一五		遊藝	京戲「十八扯」外
八，四〇		佈告	
八，四五		報告新聞	（英語）
九，〇〇		唱片	跳舞音樂
九，三〇		報告新聞	（華語）
九，四〇		唱片	評戲「花為媒」外
九，五五		預告節目	（華語）
十，〇〇		報告新聞	（華語）
十，三〇		唱片	歌曲「母之心」外
		預告節目	（華語）

◁法租界輔堂街▷

漢口大舞台

（本台不惜巨金新聘名震南北乾坤名伶）

坤伶皇后青衣花衫 **新艷琴**

唱做鬚生兼演老旦 **毛韻珂**

素負盛名勇猛武生 **鄭恒立**

譽滿滬濱譚派老生 **趙星樵**

長靠短打蓋派武生 **李君庭**

音如洪鐘銅錘花面 **邱景泉**

朱友奎 祁彩芬 莊燕飛 閻少旺 王茂順

◎兩班合演 陣容整齊 大隊人馬 逐日表演◎

（七號日戲） 嫦娥奔月 秦瓊賣馬 蓮花湖 寶蓮燈

（七號夜戲） 斬經堂 捉放曹 大鬧嘉興府 臨江驛

（八號夜戲） 哭靈牌 連營寨 （前部）十三妹

夜戲票價 四角 六角 一元 一元五角 二元

日戲票價 三角 五角 一元 一元五角

◁開鑼即演正戲。要看武戲。請早駕臨▷

（漢口中山路）

明記新市場

有聲對白最新鉅片 化身人猿 新華公司出品 日夜三次 三時 七時 九時

大舞台 平劇 蓄雪筱趙張 雲樓 艷香 奎官 小樓 奎元 今日夜戲 六十八本七俠五義

三樓漢劇 七玲陳黃邱 歲紅 牡丹 春芳 小毛 志奎 全班合演拿手好戲

一劇場楚劇 王周凃新盧 春祥 佩芝 惠雲 豔秋 耀卿 全班合演拿手傑作好戲

上海大戲院

（今日開映） 陳雲裳 梅熹 （主演）

秦良玉

（苗族寫真） 漢苗歷史古裝鉅片

（特別加映） 歐戰新聞

今天星期日特加早場每位二角

（金銀世界）

黑雞白鳳丸

（主治）經血不調。趕前錯後。經行腹痛。發燒心忙心跳。白帶過多。久不生育。子宮寒冷。腰腿筋骨疼痛。或久患小產。腹內有塊病者、頭迷四肢無力者。胸膈膨悶。飲食少進。夜不安眠。睡多惡夢者。行經血色不正。或紫黑色。咀及淡紅者。氣虛血虧。咳嗽痰喘。時愈時犯。如同邪病。因生氣或房事所傷以致崩漏者。午後發燒或患咯血各症服之効力絕大可謂婦女聖藥。購服試便知定價大盒五元每打五十元總經理處：漢口特三區漢潤里二十五號韓奇逢藥房 經售處：法界海壽里斜對面東森廣貨莊巡捕房對面善友廣告社大華葯房海壽里大水巷鄭大有葯房亞洲立達藥房武漢各西葯房均有經售

馮定安 脾寒丸 增價聲明

自四月一日起每瓶沽價四角批發克已發行所小夾街怡心樓各埠葯房均有代售 馮定安葯行謹啓

汪主席第四胞姊

昨對本市記者團談話

傳聞被刼僅爲財產的一部份

日內卽離漢赴京探汪主席

中央政府汪代主席之第四胞姊汪兆娥女士，曾一度風聞被游擊隊刼去，由某方救出等語，日前汪女士由江西來漢，現下榻本市中央飯店，於昨（六）日午后二時，接見本市中日記者，玆將問答各情誌之於后：問：老太太的名字可以告訴我們嗎？答：可以的，我的名字是汪兆娥，問：老太太年幾多高，答：六十九歲，問：老太太從江西到漢口以後精神覺得好嗎？答：來到此地還好，問：聽說老太太曾經被游擊隊刼去，可以把刼去的經過告訴我們嗎？答：沒有被游擊隊刼去，不過在江西所有的財產被他們（指游擊隊）全部搶去了，問：老太太此次到漢口目的是做甚麽，答：目的是出來看看汪主席，問：老太太甚麽時候離開漢口到南京去，答：最近一兩天內就要離開，問：老太太到南京以後，是不是永久住在南京，答：現在還沒有決定，談至此，汪氏年邁力衰，記者等不願多勞答復，旋卽辭出

汪院長電省府

飭屬實施憲政方針

仰體斯旨共圖報國

國府行政院長汪兆銘氏，頃電省政府，文曰：「湖北省政府鑒，國民政府還都南京，以實現和平，實施憲政爲大政方針，各該省市政府，應仰體斯旨，共圖報國，一切政務暫維現狀，各職員照常服務，仍隨時具報爲要」，省府當卽分行所屬各廳處，并呈復遵照辦理云。

△昨日下午二時在中央旅館接見記者之汪兆娥女士因不日將與其濶別已久之令弟汪兆銘先生聚晤，故欣喜之情溢於眉宇。

稅捐處營業複查團

昨開首次複查會

決定複查應辦各事項

市稅捐處爲複查本市各工商營業稅，以便釐定本年營業稅率，爰成立營業稅複查團，已於本月一日開始複查，爲便利該複查工作推行完善，特於昨（六）日上午十一時，召開第一次複查會議，以便遵照執行，玆誌該複查會議決議案件如下：一，如限完成複查工作案，理由：本屆復查率令應於兩個月內辦竣，已經開始復查之一二三所，原定一個月限期查畢，以後審核給証，手續繁多，應由各當然組長，率同各班加緊工作，如限完成，不得推展，）議決：依限完成，二，嚴查漏戶案，（理由：依稅捐征收法施行細則第十四條，除負販小貿外，凡屬商行店舖，均應徵收營業稅，本屆復查辦法，係分班挨戶進行，所有漏稅各戶，自應查明另行登記，如係開業多時，匿不申報，又未於復查前申報者，應照章處罰，）議決：照辦，三，營業稅調查證應如何塡發案，理由：照呈准辦法稅額核定以後，應塡發調查證，各班所送日報表，由團復核呈經處長核定後，是否隨卽塡發調查證，抑或彚齊塡給，）決議，稅額核定，隨時塡發調查證，但本處迭次訓令按原定營業稅及雜捐預算增加四成以上，應由各所所長負責切實執行……△△△

國民政府定期成立

省府令各縣舉行慶祝

並各遴選優秀人士赴京觀光

湖北省政府，頃通電武昌，漢陽，應城，雲夢，孝感，應山，黃陂，信陽縣等縣政府，及嘉魚，漢川，大冶，天門，黃岡，安陸，咸寧，蒲圻，臨湘，岳陽，麻城，鄂城，通城，鍾祥，通山等縣政籌備處，暨陽新，沔陽，圻春，崇陽等縣維持會，以首都國民政府，定於本月二十五日：舉行成立典禮，仰該各縣政府等，屆時率領全縣民衆，暨地方各法團，分別慶祝，并各遴選優秀人士一二人，前往首都觀光，務於期前到達云

市體育協會

昨開五次理事會

決定參加南京全國預選賽人選十二人

市體育協會第五次理事會議，於昨（六）日下午三時，在該會會議室舉行，出席全體理事，主席報告執行第四次理事會議決各案情形，及收支經過暨單據後，旋卽討論事項如下：（一）本會舉辦之第一屆脚踏車長途賽跑，原定三月二十八日舉行，因是日適逢天雨，改於本月五日下午二時比賽，請求追認案，決議：追認。（二）本會爲慶祝市府成立週年紀念，特舉辦民俗運動大會，其舉行費用，全在事業費項下開支，所有比賽規程備業辦法，已呈請社會局轉呈市府核示，決議：照所擬辦法舉行，其費用准在事業費項下開支，惟須實報實銷。三，七日下午二時假球場街上智中學操場，開始足球練習賽，以便參加代表漢口市出席南京全國預選賽以及參加人選如何規定，請議決，決議：日期時間通過，至人選決定，唐琳，趙啓春，魏鉅川，張德江，童傑，朱雲農，李高雲，王道才，孫爲氏，計海滔，羅查禮，韓金樹等十二人，延至五時開會云

青協婦女部定期召開

中日婦女座談會

屆時蹡蹡一堂定有一番盛況

武漢青年協會婦女部，爲謀聯絡中日婦女之感情共圖建設東亞新秩序起見，特定於本月十二日下午二時，在該會會議廳，召開中日婦女座談會，凡日本旅漢婦女界名流，均在被邀之列，屆時蹡蹡一堂，互相交換意見，定有一番盛況云

市政府傳播政況

發行法令週刊

第一期明在本報出刊

武漢特別市政府，成立以來，一切法令，均係從新編訂，於修正草案審查通過後，均於市府公佈欄公佈行之，玆爲傳播政況，使民衆週知起見，特在本報刊行法令週刊，第一期定於明（七）日出刊，主編者爲武漢聞人王武剛氏云

本年春運會項目

均爲集團表演

田徑賽項目暫不舉行

關於本年春季運動會之籌備情形，已迭誌本報，惟此次運動大會，與往次略有不同，其最大意義在慶祝武漢市政府週年紀念，故所有田徑賽項目，一律暫不舉行，所注意者，爲集團行動，每場人數衆多，以象徵合作之義，又關於舉行日期，已正式決定爲市府週年紀念日之次（二十一）日，各校報名則限於十日截止，籌備委員會爲使預先熟練起見，特將全市各校分爲六區，自卽日起，由該會派員前往各區負責指導，計十三，六，十九，廿一，三十三，三十八，四十五各校，爲第一區，指導員爲周保佶，一，七，九，十八，二十四，三五，三一，鐵小各校爲第二區，指導員爲譚光淦，二，八，十七，二十八，三十，四十三，四十八，四十六各校爲第三區，指導員爲陳光勛，三，十一，十二，十六，二十二，二十三，二十六，二十七，三十九，四二，四七，四八，五十，各校爲第四區，指導員爲祁述英，五十四，二十，二十九，三十四，四十四，四十，四十一，四九，武鉄各校爲第五區，指導員爲楊清，四十二，十五，二十五，三十二，三十六各校爲第六區，指導員爲王敬汝云

衛生局將佈告市民

認眞整理清潔

以重全市衛生免查究

市衛生局，鑒於武漢自事變後，交通要衢，雖經積極整理，保持清潔，而偏僻巷里商店住宅，仍不免埋積穢物，忽視衛生，值此春令，陽氣上升，毒菌最易滋生，若不加以預防，一旦發生傳染病症，影響市民健康，殊非淺鮮，該局經預定自四月十日起至四月二十六日止舉行漢口區春季清潔大掃除，除訂定實施方案，分令各衛生事務所及運渣車馬管理處全體動員切實遵辦外，並函達各軍政機關協助辦理，聞該局卽將出示佈告，曉諭全市民衆，一律遵照將室內清潔事項，自行認眞整理，以重衛生，而免查究云……△△△

省長何佩瑢氏

首次接見記者

對於省政進行詳答靡遺

湖北省長何佩瑢氏，於昨（六）日下午三時，在官邸首次招待中日記者，計中日報社通訊社記者十餘人，首由何氏發表招待記者意義後，旋卽開始作問答如下：問：目前省政全部經濟若干？答：約數在五十萬上下，按目前情形，尙敷支配。問：現在已成立有若干縣份，正在籌備中者有若干縣份。答：已經成立者有八縣，現正籌備者有十四縣。問目前省政推進是否順調？答：一般情形尙殊圓滿。問：各縣保安隊組織就緒否？答：業經陸續編製完竣，目前正計劃作積極之訓練，以便用於地方治安剿撫工作。談至此，記者等旋卽辭出

商會籌委會開會討論

促進各公會成立

各公會選舉票將由商會印製

市商會籌委會，於昨（六）日下午四時，舉行第二十次全體會議，出席全體委員主席涂拔丞，計報告事項四件，討論事項六件，均極關重要，至下午六時尙未散會，玆將討論各案摘錄如下：一，查各業同業公會籌備已久，應如何督促進行早日成立正式公會請核議案，二，查各業同業公會選舉票關係重要，以前均係各業自行製定，應否由本會製發，以昭劃一，請核議案，三，查張坤丞等發起籌備漢口茶葉行販業同業公會一案，應否准其組織請核議案，四，查龐煥棠等籌組漢口國藥同業公會籌備會一案，可否准其籌備請討論案，五，查毛星五等請組漢口顏料業同業公會籌備會一案，應否准其籌備請討論案，六，查邱琴梧等組織漢口絲繭行業同業公會籌備會一案，可否准其籌備討論案

統稅總局

△昨開局務會議

武漢統稅總局，昨（六）日舉行第二次局務會議，秘書科長檢查官股長均出席，主席劉局長，首由局長報告上月稅收情形，略謂：三月份稅收，以全體同人努力結果，創事變後統稅收入之最高紀錄，甚爲嘉慰，以後仍望同人，本此一貫精神，勤愼從公，總期日臻上理云云，繼由各科報告工作經過後，隨卽討論提案，議決案甚多，玆摘錄大要于後：一，令各分局及征收辦事所造報季份收入概算，以便督責程效而資策進案，一，調查附近各縣煤鑛產量，以便籌劃征稅案，聞該局在不擾商病民原則下，策進稅收，期充裕國庫云○○○……

市社局稽核完竣

冬賑遺漏補行登記貧民

將於市府週年紀念期間散發

市府冬賑辦事處，自經正式結束後，所有未竟事務，移交社會局接辦，已早誌本報，至於前冬賑遺漏未賑而補行登記之各貧民，該局仍繼續補發，以示體恤，昨據該局消息，此項補行登記貧民，均已稽核完畢，塡就振券，準於在市府週年紀念慶祝期間，派員依照以前冬賑處散發手續，挨戶查發，該局爲臻完善起見，并函請市警察廳令警局於散發二日，派員參加監發，并飭警隨時協助云

市消防隊令各分隊

積極訓練消防技術

操演嫻熟以收消防事功

市警察消防隊，以招收消防警士，多屬來自鄉村，或出身工商各界，對於消防技術，諸多不諳，但以消防工作，爲謀撲滅火患，若非熟悉消防警士，自難克盡厥職，特於昨（六）日規定消防隊演習規則，令飭各分隊主管長官切實負責訓練警士，對於一，出場演習：應以迅速確實爲要，二，操縱演習：以檢查調整機械各部及求操縱技術之向上爲目的，三，放水演習：以利用自然水利，並求吸水放水之確實迅速，四，機具操法：如唧筒使用之圓滑，梯子之操法，使用防烟具之技能，俾操演嫻熟，而爲應付消防工作云

本月五日舉行之自行車比賽在中山公園前出發時之攝影

春季中小學運動會

通函各機關徵集獎品

藉資紀念而昭激勵

市教育局爲倡導體育，及測驗市立中小學生體育進修程度，定於本月二十一日舉行春季中小學生運動會，並正積極籌備中，爲謀引起學生參加運動興趣，及激勵競賽勇氣起見，特於昨（六）日分函省市參各機關暨武漢各法團徵募獎品，藉資紀念，而昭激勵云

廣雅學會徵求藏書啓事

本會因纂修武漢名勝志欲得武昌府志江夏縣志漢陽府志漢陽縣志望收藏家以善價出讓應徵者復函漢中街145號

省政府擬定

保護交通辦法

▽省縣設委員會以下設護路區

▽鐵路公路六里內均爲護路村

省政府，爲保護本省及兼轄湘贛各省區內，一切交通設備，已擬定保護交通規則及施行細則草案，卽函軍特務部徵求同意後，卽須行各縣遵照施行，其規則規定，凡鐵路公路兩側六華里以內之地區，均爲護路區，在此區內之村落，統爲護路村，居民均負有保護，並培修道路之義務，每村選定村長一人，班長若干名，每一行政區爲一護路區，設區長一人，並由地方紳耆中選定幹事若干人，縣設護路委員會，以縣長兼任委員長，并推選顧問及委員若干人，省設省護路委員會，以政務廳長兼委員長，推選顧問及委員若干人。計劃指揮監督各項護路事務，及功過之賞罰，縣承省會之命令，各縣管轄各區，各區管轄各村，執行職務，其關於農民生活之改善，農業林產之改良，副業之指導，及普及教育等事務，亦應扶助之。并定獎賞及處罰之規定，因護路殉職及受傷者，經省府核明事實，予以五百以下之撫卹，其有功者予以記功加薪，百元以下之獎金，及名譽獎品等云△△△△

揚子江

每日水位報告

依據吳淞口海面零點起

二十九年四月五日

武昌水文站水位　四一‧一八公尺

△較昨日漲〇‧一六公尺

省建設廳堤防管理局報告

本市警憲長官

昨檢閱武昌警察

並視察警局內務及聽取報告

市警廳張廳長，昨午會同美座憲兵隊長，專赴武昌檢閱警務，該廳顧問及警察長等均隨同前往，張廳長等先赴武昌警局，視察內務并聽取報告後，卽分赴警察第五，第四，第三，第一，第二各署檢閱，並集合各署全體警士於舊督署議事堂側會操，演習各個敎練之不動姿勢與敬禮動作，及部隊敎練之橫隊行進與縱隊行進，暨表演捕繩術，各署於檢閱時，並報告所轄人口戶數及一般犯罰狀況，至下午五時餘，始檢閱完畢

興修各堤

昨日開標

市建設局工程處，以桃汎屆臨，對於武漢市區各堤，亟應先期培修完善，以固堤防，爰自本月二日起通告招標興修各堤，並於昨（六）日正午在該處開標，結果張公堤補修垣坡灰縫工程，以公興隆標價最低得標，次帮修沿江各碼頭堤身工程，以三姓公司標價最低中標，餘武金：武青等三處工程尙須候（八）日再行繼續開標決定

交通公司

搬運汽車

至長江埠

武漢交通公司，因事實之需要，將由漢口搬運長途汽車三十輛至長江埠，并咨請本市車船管理所覓顧適當船隻，俾資載運，現車船管理所方面，正在着手覓顧云

短評

大掃除

本市衛生局定期十日開始舉行漢口區全市清潔大掃除，目的在預防因不清潔而引起之疫病，及促進市民注意衛生，與養成重視清潔之良好習慣，過去本市此類之大掃除亦曾舉行，惟施行方法不甚澈底，以致敷衍塞責者，數見不鮮，而失原意，良可慨也。

掃除之舉爲圖表面之清潔，故欲達到目的極易，惟是市民雖有健全之身體，而無健全之心理，則仍失爲一健全之市民，方今赤禍縱橫，兄弟鬩牆，邪說紛紜，莫辯是非，處此境地之民衆，非有極大智力，不克保全純潔之思想，近朱者赤，近墨者黑，欲其不受邪說之誘惑者幾稀。

倘幸汪精衛先生，深知抗戰誤國，號召和平，重建國府，改組還都，此舉不啻爲民衆心理之清涼劑，吾人既欲市民趨於健全之途，不惟僅於表面之污垢加以大掃除，卽於市民心理中之污垢邪說，亦應加以掃除，使其接受和平建國之宗旨，爲國爭光，則心理上之大掃除，深信其效力必超過市區清潔大掃除多多，筆者猶願本市當局努力從事於知識上，之大掃除，以爲健全市民心理之作用，庶幾復興有道，國家亦將因之益趨鞏固矣。

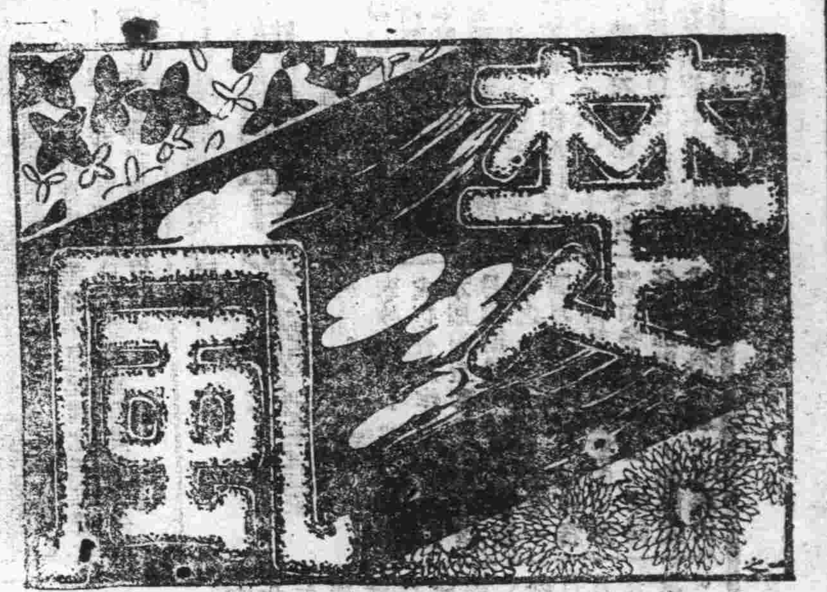

人生

漾然

「人生」常爲人們作話題，這畢竟是不可了解的一件事，也許「人生」就是虛無漂渺的一個名詞，隨便信口開河，興之所至，都可以拉上去說吧！

因此，「人生」便有時給人蒙上一層灰色，有時又爲人讚爲神秘，更有人給「人生」加上空虛的頭銜，舉凡是人們智力所及，所想的都會附會到「人生」上去，爲悲觀或樂觀者，予以各色各調的一些形容。

感慨着自己的前途沒有希望的，於是他說了：「空虛的人生呵！有甚麼意味呢，」或者：「灰色的人生呵！」

無聊的悲觀者也悲憫地說了：「可憐的人生呵，沒有止境的生死循環，勞碌名利，究竟爲的什麼？」

但是，樂觀的人們，在歡快的興奮之餘，回味着甜蜜的一切，更想到一切的享樂時，他們又會感覺到「人生」是神秘的東西了！

「人生」在人們的環境裏，强調了不少的色彩，也有着不少的變幻，它隨着人們情感的哀樂，於是它分別使人們感覺到不同的體質。

究竟「人生」並不神秘呵！神秘的只是人們的情感吧了，而「人生」也並不是灰色或空虛的，它並不會變，然而人們的心理却是不息地在旋轉。

年齡的話

唯唯

每當認識一個新朋友的時候，按照慣例，常常是免不了要互相的問到各人的姓名，籍貫，和年齡。本來，談到姓名和籍貫這兩件事情，對於我，也似乎並沒有什麼。所以，每當別人一問起我來的時候，我常常是會毫不費一點倔促的，回答了他。但，每回一遇到別人問及我的年齡的時候，我却好像是覺得非常慚愧似的，吞吞吐吐的，大有難以啓口的樣子了。爲什麼呢，因爲我常常的覺得，把我的年齡給別人知道，是一件叫人慚愧的事情，因爲，有很多很多的人，在我這樣的年齡，已經是做了使人贊嘆的工作了。而且，最低的限度，他們已經是做到名利雙收的這一步了。關於這一點，我們且先來打一個可笑的比如，在我們中國的古代的傳說當中，不是有過一個叫做甘羅的十二歲的小孩，做了丞相的麼？而在西歐的文豪方面，法國的小說家小仲馬，在二十四歲的時候，就發表了他的名著「茶花女」；至於舊俄的杜思退益夫斯基，也在同小仲馬同樣的年齡，刊行他的傑作「窮人」。而我呢，現在年齡已經是在一方面有一半超過了那位小丞相了！而在另一方面，却正和那兩位負有盛譽的文豪相當——也正是二十四歲。但我同他們所大大的不同的却是在這樣的年齡，我不但是沒有做過一點什麼叫人贊賞的事，而且同時，自己却正是這樣無知得可憐。如是，在感嘆之餘，也就不覺得的有點悲從中來了。而每當別人一問及我的年齡若干時，我却總有點吐吐吞吞的，表現出一種難以啓齒的神氣：要說，不說，不說，又有點下不了台。——覺得非常爲難。

記得是四五年以前，那時正成天的同了一般有着同樣的志趣和理想的忘形的朋友們，混在一塊，過着飛天神王的生活。每天，我們如果不是成羣的在街頭巷尾溜達，那末，我們便一定是在郊外或是公園里閒逛；再不然，我們便躲在一個朋友的家里，神天廣地的胡謅一頓。而且，我們還成天的都不回一次家，好像大家根本的就沒有那末一個家似的。至於肚子餓了的話，如是便拖拖拉拉的一大排的走進一家小館，去吃上一頓。所以，每次在我們一走進館子的時候，我們至少的便是桌把人。

像這樣的生活，可以說是非常的熱狂而且有興致的了。可是，在那樣的時候，就是在一般的人都感到狂熱而且有興致的時候，我也常常的是感到孤寂和悲哀，好像是不能合羣，好像是自己的心已經是並不年青。所以，當時自己曾經帶了幾分牢騷的寫過一篇短文，題目叫做「衰老的心」。內容大概是說，雖然別人都認爲是年青，都認爲我正是處在一個充滿着青春的光，熱，和愛的時代，但我的內心，却正是已經衰老到不成樣子了。但事實上雖然是這樣，而在當時，我也常常的會發生這樣的情形，那就是，我最怕別人問起我的年齡。因爲我覺得，雖然我還只二十歲的光景，但別人在二十歲的左右的辰光，都已經是做了好多的事了；而我自己呢，却還仍舊是一無所成。——所以，在當時，每次當別人一問我的年齡的時候，我便總是要感到一種難言的困惑了。

現在，隔那樣的時期，已經是過了四五年了。然而事實上是不是一點相異的地方呢？在較之於那四年以前，有了一下之後，我將肯定的說一句：沒有，沒有，實在沒有！——這四五年之後的我，除了那一顆衰老的心，更衰老了一些之外，其他的一切，可以說是仍舊是沒有絲毫的變更。而每一次當別人一問及我的年齡的時候，我也同樣的是和以前一樣，口里吶吶的，半天也難得說出一點什麼。——因爲，一方面，在內心，我感覺到我的可怕的衰老；而另一方面，在我的外表，我又唯恐露出了一點年齡過大的樣子。——至於那原因，却正如我剛才所說的一樣，是因爲我正還是一個一無所成的人。

病中小扎

少岩

九

善吾：

你走後我才醒來，昨夜一宵傾談，今天反覺惘然若失，真不知你怎的走的如此之快！

你所給我的一些安慰的話，一句句都深入了我的心坎，這般的誠摯的朋友，除了你我簡直沒有見過。

今夜我仍睡走廊下，屋子裏是太悶熱了，你所頌贊的星夜，昨夜我們沒有看到，今天倒給我賞玩了一個痛快，但是，失去了你犀利的談笑，心中仍不覺減與許多！

星夜眞是可愛的，密密麻麻的排在暗碧之空，我仔細地瞧着它們每一個，差不多它們都給我許多不同的樣子，那黃黃的顏色，那晶晶的光芒，是眼睛麼？是銳利漆黑的瞳子呵！

但，我却更愛月光，那皓皓的晶瑩之光，瀉在地上，庭中，樹木上，銀色，溫靜的銀色，觸入我們的眼簾，是多麼的柔和呵！那簡直是純潔的一點啓示，一切濁世名利念頭，這時是給它滌盪無餘了。

現在，最快樂的要算晚上了，白天太陽的熱力，幾乎不能忍受，躲在屋裏，扇子手不停揮，也無法稍祛，有時，只悶悶地睡覺，本來，這天氣實在困人，但一覺醒來，仍是頭昏腦悶，鄉裏的夏天，雖然比較城市陰涼，在太陽熱力集中的時候，却也不減於任何地方，眞苦極了。

夜，總是涼爽的，在涼風習習中，閑坐庭院，要算是最舒適的時候了，我們常常談至深夜，不忍去睡，這夏夜眞是太可愛了，那樣柔和，那樣瀟灑，我簡直離不了它。

表哥也常伴我睡在外廊，就是你昨天睡的地方，但很少閉眼，只是躺在那裏休息着，各抒所懷，睡覺總是候着天亮才入夢呢！

汗實在下得多，不寫了，我又想去睡睡哩！

吉亭寫於午睡之前，七，十七。

新的創痕

亞明

「這是……你看！全都是那次的成績，也是紀念呵！」平君撫着捲起袖子的臂膊，裸出來的胸，眼睛閃着驕人的光，望着久別重逢的老友，他格格地笑了，他得意，也極榮幸地誇示着自己的創痕，砲火所賜予肉體的創痕！

坐在那對面的老友，那是一個像永遠是這麼緘默的人，他沒有說話，只是沉默地看着平君的一雙脚，他幾乎沒有抬頭過，雖然平君的說話是極力在表現着精采動人的片斷的事實，他並不在中間插上一句嘴，也沒有表示，只是傾聽着像一個小心的學生在聽着老師的訓話一般。

這冷淡是平君沒有看見過的，的確，每逢當他在向友人講述着自己作戰的經歷，史實以後，撫着身上的創痕時，接着的無不是好奇的問答和熱烈的頌贊，在友人們的歡呼交響中，他總是得意地笑着接受的同情，因此也覺得驕傲，但是，這個他唯一的老友，却漠然地沒有反應，這冷淡，真令平君感覺到意外的不滿與不平，他剛想用灰色的抗議向這老友提出時，但他却看見他老友低垂的頭了。

這老友似乎在極力想着什麼，兩隻手緊緊地捧着垂下的頭，雖然平君的話是停止了，他也像沒有覺着。平君知道這是老友往常的慣例，他常愛爲別人的說話，幻想着許多不相干的枝節，他不禁用上帝憐憫着罪惡的人們般的口吻，喚醒這多感的人。

「喂！你在想什麼？安！抬起頭來呀！」平君也用平常習慣的聲音叫着安，因爲他急於想知道安現在是又在想着什麼奇怪的念頭。

出於意外的，安抬起了頭，閃着承滿晶瑩的淚的眼睛，只望了平君一眼，便又無聲地將頭垂下，更不作聲，這情形是平君第一次見到，出於他老友的表現，這是第一次，他不禁爲安莫名的悲哀，起了一陣輕微的感觸，喟然之後，平君只有用安慰同情的語氣，來探試着安流淚的原因。因爲這在他至少是一點奇怪的事。

相對的嘆息中，安揩去了淚，他用那藍色深穆的眼光，掃着這遠從戰綫歸來的鬪士，他開始說出他的感想，他要求平君給他一個裕餘的靜默時間，使他沒有驚擾話頭的防碍。

「平君，我的老友呵！」安提起了慣說的口頭語：「你是榮耀的了，你有着一身的創痕，這是永久維持你勇敢的榮譽的好的東西，你當然應該滿足了，這在你一生，已足够你不再與卿同腐，但是老友呵！你知道你自己創痕的博來，是無意識的麼？縱然你是百戰的勇士，你已得到了一生幸福的代價，然而，老友，我只是爲你這虛榮悲傷，你是給金錢買了的人呵！」

平君沒有話，他只靜靜的諦聽着，這是他們已經同意過的應遵守的事情。

「你知道麼，」爲冷茶潤過的喉嚨，然響亮起來：「你，金錢貴了！是的，貴了！你的勇敢只用到殘殺的用途上，你沒有爲人民爭得一點幸福，你只是爲你們的長官做了一條走狗：爭奪地盤的工具，你雖然受了長官的嘉獎，也得到了你應得的生活費，然而，你曾想到這就是你的同鄉的老百姓的膏血麼？……然而，你知道你戰爭的意義麼？這最大的問題？」

平君給安突然的問話，他沒有一點答覆的想頭，因爲他已給安說得有點茫然了，眞的，他仔細地想起來也不知道他自己的打仗是爲的什麼！

「老友呵！我知道你是無從置答的！」安鄭重的說，「這是軍閥們的主意呵！你只要看看你周圍百姓們的痛苦就得了，如果他們知道你是爲壓迫他們而流血時，你將見，到你所願意聽見的讚美了！」

一片沉默中，平君哭了，他跪倒在安的面前，他說下了求悔的話：「安！我知道了，這創痕，這毫無價值的創痕，只是軍閥們宰割的創痕呵！我明白了，我必向你懺悔，我已爲已往可恥的行動，傷了自尊的心了！」

安沒有作聲，他拉起褲子，露出赤裸的腿，他給平君看他的耳朵，這給平君意外的驚訝，安那赤裸的腿上，也有着創痕，而他的一隻右耳，是沒有了。

「這是我的成績！」安說：「然而我也是和你一樣的受騙者，但是我早就明白了，和你現在一樣，戰爭，是我們的仇敵，也是老百姓們的仇敵，但我們必需記住，我們這創痕，這已不是榮耀的了，我們應該知道這創痕已變成了簇新的軍閥給我們痛苦的紀念，記着，老友呵！這新的創痕，驅使我們永遠不會忘記殘酷的戰爭，我們要用我們的力，作一點爲百姓們謀幸福的事，我們再也不需要戰爭的虛榮了。」

安閃着光亮的眼，他那裏面已沒有了淚，他們兩興奮的胸膛，在一致的跳動着，靜默中他們都一同記住這新的創痕，站在和平的氣氛裏。

詩壇

寄懷

或然

萬事縈懷一未成，多愁難得此身輕，性情峻急知心少，筆墨荒疎覺字生，好夢長迷神帶幻，殘軀久病藥常更，閒吟偶對閨中友，笑我盲同賣唱聲。

夜航有感

前人

一夜寒風侵倦客，兩天明月照輕航，而今身世當前景，半是異光半假光。

無題百詠(待續)

波

四五

蘭亭遺墨撥流螢，耿耿秋星伴月明，有約不來過夜半，倚欄無語到殘更。

四六

薰風倦意正初秋，甜夢靈回惆悵時，絮語綿情拌未解，爲郎焦煞爲郎羞。

盛京飯店

本館現將內部全體刷新全部裝設電燈電鈴尤以地址特別幽靜實爲本館特點各室空氣流通光線充足定價低廉茶役招待週到

地址後花樓交通路生成北里九號

錦記油墨洋紙公司

專售洋紙油墨印刷材料號碼機等品

地址：漢口法租界公德里二十六號

齋藤商店啓

齋藤收售古董集合社承蒙貴客如有鑽石砝玉歷代古董名人字畫寄放敝社代售無任歡迎

地址漢口統一街二十九號

高尙極品　生生

參燕部　清燉參燕補品　每盅六角起碼

點心部　高尙中西點心　每份一角起碼

中餐部　承辦山珍筵席　應時和菜小吃

西餐部　搜羅各國名產　色白宴會零餐

參燕部法租界輔堂街日夜通宵營業　中餐部特三區湖南街外送尤爲歡迎

中華民國海軍學校招考第二期軍官學生簡章

（一）目的　爲造就良好之海軍軍官起見特招考品性善良宗旨純正體力精壯有志求學之青年以資培植育材蔚爲國用

（二）招考簡則　一，資格　初級中學以上畢業或具同等學力者　二，體格　體力精壯者　三，年齡　十七歲以上二十二歲以下　四，報名日期　自即日起截至考試施行前一日止　五，報名地點　漢口特一區一元路武漢訓練院　六，考試地點　武漢訓練院　七，考試日期　四月二十五日　八，考試課目　甲、體格檢查　乙、口試　丙、國文東亞史地　丁、數理（算術幾何代數物理化學）英文　九，出發日期　四月三十日　十，入校日期

（三）待遇　一，入學後服裝書籍膳宿由校供給幷每月發給津貼十二元畢業後即派艦見習每月餉給自六十元以上其成績優越者得派至日本留學以求深造

（四）修業期間　二年畢業

（五）投考須知　一，投考者於報名時須填具報名書志願書（向當地報名處領取）幷附最近二寸半身免冠相片四張　二，投考者須攜帶行李自備寢具　三，通信報名亦可　四，錄取後須具安保方准入學

校址上海南市龍華路

湖北省政府保安處廣告

本處爲新製大批保安隊用陣營具（寢台棹椅等項）如有日華商人願意承辦者務於四月八日午前十一時前來本處餉械司接洽特此廣告週知

大冶縣公民代表江俊昌等鄭重聲明

大冶縣張縣長宜臣事變以來出膺艱鉅撫綏流亡維護地方潔己奉公政績卓著士民戴德有口皆碑俊昌等同隸德庇當感激之不暇頃聞有假江俊昌等名義向上峯列呈誣告意圖污衊張縣長名譽俊昌等事前夢不聞知除向湖北省政府暨大冶警備司令部呈明外特此鄭重聲明

江俊昌　馮康侯　劉子恭　曹詳瑞等謹啓

武漢特別市政府衛生局通告

查本市醫師藥劑師藥劑生助產士護士醫士（中醫）等六項註冊給照規則業經公布自應遵照施行茲定於四月十日起至七月九日止爲註冊給照日期仰上項醫藥人員依限來局申請註冊領照萬毋延悞除另行佈告外合再登報通知

平和文具社批發部三月二十七日先行交易

地址漢口法租界呂欽使街七號即竇育大藥房右鄰壁

陳桂英（即月影）緊要啓事

桂英於三月三十一日蒙漢口警察局第五署調解與翁吳氏所有一切手續當堂了結恢復自由在案茲經龍乘龍先生等紹介與李君新福定於月之六日假大東旅社舉行結婚典禮用特登報以昭鄭重　陳桂英啓

遺失聲明

茲遺失軍特務部發給第四〇二四二號安居證一枚除呈請補發外特此登報聲明作廢　湯銀珍啓

遺失棧單聲明

茲遺失下太古中央棧（一九四〇年二月一日）第二六六號（二月一日）第二六七號二月五日第二六六號棧單三紙共米五百二十包除已向中央棧掛失外合再登報聲明無論中外人等拾得一槪作廢無效　楚豐棧啓

遺失聲明

茲遺失市政府宣傳局發給市字第一五四四號普通職員證章一枚除呈請補發外特此登報聲明作廢　程榮甫啓

遺失聲明

茲遺失武漢特別市政府警察廳武昌警察局頒發之銅質圓形字第三三二六號證章一枚除呈請補發外特此聲明作廢　張禹純啓

失滅存欵單據聲明

鄙人執有四行儲蓄會漢口分會儲蓄證計二洋五百元二年定期八份第七九二一號林玉記戶洋四百元十年長期十份第三一六二〇號林玉聲戶洋五百元十年長期十份第二六四號林玉聲戶洋二百元十年長期十份第二六五號玉記戶洋五百元十年長期四份第五五九號林玉聲戶洋二百元均于廿七年八月十日在長沙地點因火災緣由失滅除向該會聲請掛失外特此登報聲明倘有發現作爲廢紙　林玉聲啓

遺失聲明

茲遺失由沙市滙漢口上海銀行滙票第四四四二號計洋九百五十二元第四四五號計洋四百七十元二紙除通知上海銀行止兌外特此聲明作廢　頤中運銷煙公司啓

遺失聲明

浙江實成銀樓

兌換赤金　十足條錠　時新首飾　奇樣鑽鉽

本樓開設漢正街大水巷下首新建三層洋樓擇於先行交易承蒙惠顧價工特廉

廣州酒家

電話二一三五七

房廳寬雅　美女招待　不加堂彩　茶資免收　音樂設備

粵港名廚著師製庖　中西任客選點　各色各色名點　大菜應有盡有

中日軍商各界如蒙惠顧一律竭誠歡迎

江漢路199

王慶醫診所

梅毒專科　中西治療　隨時注射　一淋病（魚口橫痃當日見效）

初淋淋入特別奇效簡便迅速徹底斷根

後花樓百子巷雙陸里內五號

共濟診所　花柳專科

本所用最新療法專治一切花柳奇症並可負責治療各期梅毒保險斷根永不復發，出診隨意，門診，地址：特三區湖北街文華里口

醫藥類

專門　診治內外婦嬰皮膚各科　戒烟　用最新化學血清兩法保險除根毫無痛苦　清及理化特效治療痊愈迅速

醫學士夏紹唐　漢口法租界震飛將軍街　博濟診所